LA CONTRALORÍA
GENERAL DE LA REPÚBLICA DEL PERÚ
Firmado digitalmente por GUEVARA CARRASCO Renato Carol FAU 20148138886 hard
Motivo: Soy el autor del documento
Fecha: 21-12-2022 17:33:14 -05:00

INFORME

"RENDICIÓN DE CUENTAS DE TITULARES POR TÉRMINO DE GESTIÓN"

INSTITUTO DEL MAR DEL PERÚ

CALLAO - PROV. CONST. DEL CALLAO – P. C. DEL CALLAO

diciembre 2022

LA CONTRALORÍA
GENERAL DE LA REPÚBLICA DEL PERÚ
Firmado digitalmente por GUEVARA CARRASCO Renato Carol FAU 20148138886 hard
Motivo: Soy el autor del documento
Fecha: 21-12-2022 17:33:14 -05:00

INFORME DE RENDICIÓN DE CUENTAS DE TITULARES

I. INFORMACIÓN GENERAL DEL PROCESO DE RENDICIÓN DE CUENTAS DEL PLIEGO

1.1 Información general del titular del pliego

1.2 Información de los titulares de las unidades ejecutoras

1.3 Misión, visión, valores y organigrama

1.4 Logros alcanzados en el periodo de gestión

1.5 Limitaciones en el periodo a rendir

1.6 Recomendaciones de mejora

II. SECCIÓN I: INFORMACIÓN DE SISTEMAS ADMINISTRATIVOS DE GESTIÓN PÚBLICA

III. SECCIÓN II: INFORMACIÓN DE INDICADORES SOCIALES Y ECONÓMICOS

IV. SECCIÓN III: INFORMACIÓN DE BIENES Y SERVICIOS ENTREGADOS POR LA ENTIDAD

V. SECCIÓN IV: INFORMACIÓN DE AUTOEVALUACIÓN DE LA GESTIÓN DE BIENES Y SERVICIOS ENTREGADOS POR LA ENTIDAD

VI. ANEXOS DE LOS SISTEMAS DE ADMINISTRATIVOS

LA CONTRALORÍA GENERAL DE LA REPÚBLICA DEL PERÚ
Firmado digitalmente por GUEVARA CARRASCO Renato Carol FAU 20148138886 hard
Motivo: Soy el autor del documento
Fecha: 21-12-2022 17:33:14 -05:00

I. INFORMACIÓN GENERAL DEL PROCESO DE RENDICIÓN DE CUENTAS DEL PLIEGO.

1.1 Información general de titular de pliego.

Código de la entidad	0068		
Nombre de la entidad	INSTITUTO DEL MAR DEL PERÚ		
Apellidos y nombres del titular de la entidad	GUEVARA CARRASCO RENATO CAROL		
Cargo del titular	DIRECTOR EJECUTIVO CIENTIFICO		
Tipo de documento de identidad	DNI		
N° de documento de identidad	08847409		
Teléfonos:	012088650		
Correo electrónico	rguevara@imarpe.gob.pe		
Tipo de informe	POR TÉRMINO DE GESTIÓN		
INFORME A REPORTAR			
Fecha de inicio del periodo reportado:	26/11/2022	Nro. documento de nombramiento / designación	RESOLUCION SUPREMA 012-2016-PRODUCE
Fecha de fin del periodo reportado:	10/12/2022	Nro. documento de cese de corresponder	N/A
Fecha de Generación del Informe:	21/12/2022 16:37:09		

1.2 Información de los titulares de las unidades ejecutoras

Titulares de las unidades ejecutoras que intervienen en la elaboración del Informe						
N°	Unidad ejecutora	Tipo de documento de identidad	N° de documento de identidad	Apellidos y nombres	Fecha de inicio en el cargo	Remitió información (si/no)
1	INSTITUTO DEL MAR DEL PERÚ	DNI	08879758	MATUTE RAMOS MAGALY YVETT	26/11/2022	SI

Comentarios

1.3 Misión, visión, valores y organigrama

a. Misión

Promover y realizar investigaciones científicas y tecnológicas del mar, aguas continentales y de los recursos vivos de ambos, con el objeto de lograr el aprovechamiento racional de los mismos; proporcionando al Ministerio de la Producción y a la comunidad científica los estudios de manera veraz y oportuna.

b. Visión

El Instituto del Mar del Perú (IMARPE) alcanza la excelencia y afirma el liderazgo en las investigaciones sobre los ecosistemas marinos y de aguas continentales, contribuyendo al desarrollo sostenible de las pesquerías y de la acuicultura con un enfoque ecosistémico

LA CONTRALORÍA
GENERAL DE LA REPÚBLICA DEL PERÚ
Firmado digitalmente por GUEVARA CARRASCO Renato Carol FAU 20148138886 hard
Motivo: Soy el autor del documento
Fecha: 21-12-2022 17:33:14 -05:00

c. Valores

- EXCELENCIA : PROMOVEMOS EL DESARROLLO Y LA EXCELENCIA CIENTÍFICA Y TECNOLÓGICA EN EL ÁMBITO DE LA INVESTIGACIÓN, BRINDANDO CALIDAD EN CADA UNA DE NUESTRAS FUNCIONES, CON EL RESPALDO DE RECURSOS HUMANOS SÓLIDAMENTE CAPACITADOS, INFRAESTRUCTURA DESCENTRALIZADA Y TECNOLOGÍA DE PUNTA.

- TRANSPARENCIA : LA INSTITUCIÓN BRINDA Y FACILITA INFORMACIÓN FIDEDIGNA Y OPORTUNA, RESULTADO DE LAS INVESTIGACIONES DE LOS PRINCIPALES RECURSOS MARINOS Y CONTINENTALES; DE LA ACUICULTURA Y EL MEDIO AMBIENTE, LOS CUALES TIENEN CARÁCTER PÚBLICO Y DEBEN SER ACCESIBLES AL CONOCIMIENTO DE TODA PERSONA NATURAL O JURÍDICA Y DE LA CIUDADANÍA EN GENERAL.

- VERACIDAD : NOS CONDUCIMOS CON AUTENTICIDAD EN LAS RELACIONES FUNCIONALES CON TODAS LAS INSTANCIAS SECTORIALES Y CON LA CIUDADANÍA, CONTRIBUYENDO AL ESCLARECIMIENTO DE LOS HECHOS Y LA TOMA DE DECISIONES.

- CONFIABILIDAD : ACTUAMOS CON PLENA CONCIENCIA EN QUE EL TRABAJO CIENTÍFICO BUSCA UN EQUILIBRIO ENTRE LA EXPLOTACIÓN Y SOSTENIBILIDAD DE LOS RECURSOS Y EL AMBIENTE, LO QUE GENERA CONFIANZA EN NUESTRAS INVESTIGACIONES.

- ÉTICA CIENTÍFICA : PERSEGUIMOS OBJETIVOS ORIENTADOS A INCREMENTAR LOS CONOCIMIENTOS CIENTÍFICOS EN APOYO A LA ACTIVIDAD PESQUERA Y ACUÍCOLA SOSTENIBLES, PARA CONTRIBUIR EN LA SEGURIDAD ALIMENTARIA Y EN LA REDUCCIÓN DE LA POBREZA.

d. Organigrama

ORGANIGRAMA DEL IMARPE

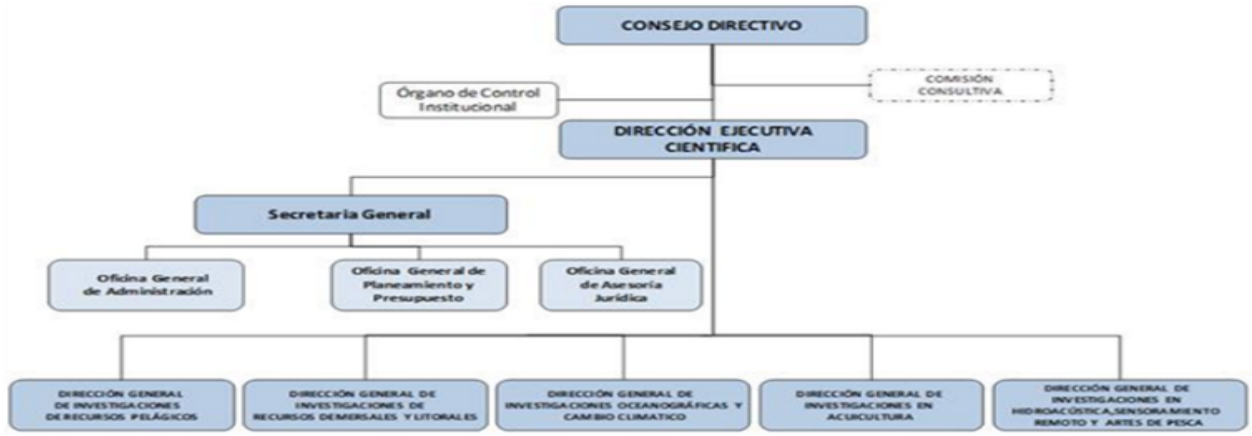

LA CONTRALORÍA GENERAL DE LA REPÚBLICA DEL PERÚ
Firmado digitalmente por GUEVARA CARRASCO Renato Carol FAU 20148138886 hard
Motivo: Soy el autor del documento
Fecha: 21-12-2022 17:33:14 -05:00

1.4 Logros alcanzados en el periodo de gestión

- Se continúa desarrollando acciones para determinar la situación actual, condición reproductiva y somática de los principales recursos que sostienen la actividad pesquera industrial y artesanal a lo largo de la costa peruana. Monitoreo permanente de los recursos a lo largo del litoral peruano (09 sedes) y continental (01 sede Puno). Se emiten reportes diarios, quincenales de la pesquería de: anchoveta, merluza, jurel, caballa, pota, bonito y otros; los cuales son publicados en la página web del IMARPE (www.imarpe.gob.pe).

- Se ejecutan Monitoreo diarios en todo el litoral peruano y la región oceánica relacionado a las condiciones ambientales y oceanográficas (físicas y biológicas) a partir de información satelital que es publicada en el portal web del IMARPE.

- Participación de especialistas en la pesca exploratoria del recurso Bacalao de Profundidad en el ámbito marítimo (7 embarcaciones), para obtener información actualizada de los principales indicadores biológicos y pesqueros y su estructura espacial

- Investigaciones en invertebrados marinos ¿ Callao, Se realizó la salida de "Monitoreo biológico y marcaje de invertebrados marinos en la isla San Lorenzo, Callao". Del 29 al 30 de noviembre, 2022. El marcaje se realizó en el caracol Thais chocolata y en el bivalvo concha de abanico Argopecten purpuratus.

- Investigaciones en macroalgas marinas en isla San Lorenzo ¿ Callao Entre el 6 y 11 de diciembre 2022 se ejecutó el monitoreo poblacional del alga parda "sargazo" Macrocystis pyrifera a fin de determinar la distribución y estado poblacional de este recurso.

- Crucero de Investigación del Calamar Gigante, con la finalidad de determinar su distribución y características biológicas. Se dio inicio el 05 de diciembre hasta el 09 diciembre, fecha que se suspendió por fallas mecánicas del BIC Olaya

- Estudios en Desarrollo Tecnológico: Patobiología, presencia de parásitos Acantocéfalos en "chita" Se han analizado 25 muestras, encontrándose 3 acantocéfalo en el ciego pilórico. Los parásitos se fijaron para estudio molecular. Artículo publicado: "Co-existence of two Yersinia ruckeri biotypes and serotype O1a retrieved from rainbow trout (Oncorhynchus mykiss) farmed in Puno, Peru" Autores: C.Fernández, M.Medina, R.Avendaño, G.Sotil, J.Yunis, V.Flores y J. Romalde.
DOI: https://doi.org/10.1111/jfd.13730
Bioprospección, Se realizó un avance del: "Protocolo de análisis de vitamina A en organismos acuáticos por cromatografía líquida UHPLC/APCI-TOF", se completaron los análisis de vitamina A en estándares certificados de manera oportuna
Reproducción de especies, Chita: Se ha obtenido entre el 80 y 90% de fecundación y 70 al 80% del porcentaje de eclosión, el cual se vio afectado por el cambio de dieta de los ejemplares de ambos lotes

- Acciones desarrolladas por la gripe aviar. Se realizan monitoreos en playas y caletas con los conteos sobre los varamientos de aves y otras especies, con la colaboración de Laboratorios costeros (San José, Chimbote, Huanchaco, Callao, Pisco). Especialistas de SENASA, capacitaron al personal sobre la correcta manipulación de aves afectadas.

LA CONTRALORÍA
GENERAL DE LA REPÚBLICA DEL PERÚ
Firmado digitalmente por GUEVARA CARRASCO Renato Carol FAU 20148138886 hard
Motivo: Soy el autor del documento
Fecha: 21-12-2022 17:33:14 -05:00

- Se continúa analizando las muestras colectadas durante la primera salida al campo del proyecto "Evaluación biológica ambiental en la zona marino costera afectada por el derrame de crudo de Petróleo entre Ventanilla y Chancay". Del 22 octubre al 02 noviembre. Informe en elaboración

- Profesionales de la Dirección de Hidroacústica y Sensoramiento Remoto capacitaron a las comunidades pesqueras de Costa Rica, en el diseño, construcción y uso de diversas tecnologías de artes de pesca para la extracción de recursos, basada en el enfoque por ecosistemas (ambientalmente seguro y selectivo. La participación ha sido articulada mediante la Oferta Peruana de Cooperación Técnica - OPCTI de la APCI.

- El Laboratorio Costero de Tumbes, desarrollo el estudio de delimitación y caracterización de los bancos naturales de invertebrados bentónicos, colectando muestras de la zona submareal frente al litoral de Tumbes. 21 noviembre al 12 diciembre.

- El laboratorio costero de Santa Rosa, participo en la actividad "Actualización de la distribución, abundancia y estado biológico de los principales recursos bentónicos (invertebrados y macroalgas) en la región Lambayeque.

- El Laboratorio Costero de Huanchaco, desde el 26 de noviembre al 05 diciembre ejecutó el proyecto "Delimitación y caracterización de bancos naturales de Platixanthus orbignyi cangrejo violáceo) en la zona submareal". Región La Libertad.

Proyecto AECID, desde el 05 hasta el 10 de diciembre, se ejecutó la 12ª salida de campo, para estimar la biomasa, abundancia y estructura poblacional de Chondracantus chamissoi "yuyo", de las praderas que se encuentran con presión de extracción.

- El Laboratorio Costero de Huacho, ejecuto la actividad "Delimitación de bancos naturales en las zonas de Punta Carquín a Playa Grande", Se realizó la composición de la flora y de la fauna, distribución, concentración y características biológicas de los principales recursos invertebrados. Desde el 11 al 30 noviembre.

Estudio poblacional del recurso pepino de mar en los bancos naturales ubicados entre Punta Supe y Punta Carquín- Huacho. Finalidad de establecer las características biológicas, el tipo de sustrato en las áreas de distribución y relacionar con las condiciones oceanográficas de la zona durante el periodo de estudio.

Evaluación de las condiciones oceanográficas (termoclina u oxiclina y productividad) en el área marina costera a las 10 millas náuticas frente a Chilca, Asia, Cerro Azul y Herbay Bajo. Se realizó del 28 noviembre l 05 diciembre

- El Laboratorio Costero de Pisco, del 26 noviembre al 02 de diciembre de 2022 se desarrolló la prospección del alga flor Mazzaella canaliculata en Bahía Independencia para obtener información biológica de este recurso.

- El Laboratorio Costero de Camaná, del 28 noviembre al 03 diciembre se ejecutó el monitoreo poblacional del Recurso Erizo Loxechinus albus, entre Corralones (Yauca) y Pampa Lobos (Atico), provincia de Caravelí ¿ Arequipa.

Se realizó la prospección de estimación poblacional de Cryphiops caementarius "camarón de río" en la cuenca del río Majes - Camaná, región Arequipa. Se recolectó información que permitirá contar con bases científicas actualizadas sobre el estado biológico y poblacional del recurso en dicho ámbito.

LA CONTRALORÍA GENERAL DE LA REPÚBLICA DEL PERÚ
Firmado digitalmente por GUEVARA CARRASCO Renato Carol FAU 20148138886 hard
Motivo: Soy el autor del documento
Fecha: 21-12-2022 17:33:14 -05:00

- El Laboratorio Cotero de Ilo, desde el 28 noviembre al 09 diciembre, ejecutó la evaluación poblacional: 9 días L. trabeculata y 3 días L. berteroana de trabajo por mar y 06 días de trabajo por orilla (L. berteroana y M. pyrifera). Determinar la densidad y biomasa.

- Se continúa con el seguimiento de las Pesquerías amazónica, con el registro de información de la dinámica pesquera en los desembarcaderos situados en la ciudad de Pucallpa - Callería, asimismo, se realizan muestreos biológicos de las especies representativas (boquichico, bagre, palometa, sardina), se elaboran los reportes mensuales de la pesquería de la región Ucayali.

- El Laboratorio Continental de Puno, continúa con los estudios de reproducción y crecimiento del Mauri Trichomycterus dispar con 422 días de cultivo presenta una talla y peso promedio de 5,06 y 1,018 g, respectivamente. En tanto, el último lote de ejemplares en 81 días de cultivo registra una talla y peso promedio de 2,68 cm y 0.112 g, respectivamente.
Del 28 al 30 de noviembre de 2022, se realizó la cuarta prospección limnológica en tres líneas fijas en el lago Titicaca. Se registraron parámetros fisicoquímicos

1.5 Limitaciones en el periodo a rendir

- Las restricciones de índole presupuestal, forzaron a priorizar el número de operaciones en el mar (monitoreos, prospecciones) salidas al campo (exploraciones), lo que resta capacidad de análisis en los estudios científicos.

- La normatividad vigente de los Sistemas Administrativas no son amigables con la logística y financiamiento que requiere la ejecución de las Actividades Científicas que ejecuta el IMARPE. Sistemas son actualizados constantemente por las entidades reguladoras responsables.

- Limitación en la dotación de personal con alta especialización en las diferentes ramas de la investigación. Infraestructura y equipamiento para ejecutar los programas de investigaciones científicas. Planificar el mantenimiento preventivo y correctivo y modernización de los buques de investigación.

- La necesidad de contar con información rápida y oportuna sobre el desarrollo de las principales pesquerías, requiere contar con base de datos relacionales, y modernos sistemas de comunicación que permitan conocer la situación en tiempo real y emitir recomendaciones inmediatas de protección de los recursos marinos y acuícolas.

- La declaratoria del estado de emergencia en todo el territorio nacional a causa del covid-19, ha obstaculizado las operaciones en el mar y de campo para la ejecución de actividades científicas programadas en el POI, disminuyendo la cobertura de ellas y por ende la información/ data necesaria para sostener los informes que se derivan al PRODUCE para la toma de decisiones

1.6 Recomendaciones de mejora

- Siendo el Perú un país pesquero, se debe fortalecer el desarrollo sostenido de actividades del seguimiento de los recursos de mayor importancia comercial, para actualizar los indicadores biológico-pesqueros, a bordo de embarcaciones, así como en tierra. Acciones que permitirán contar con mayor conocimiento y aportar a las recomendaciones para el manejo de sus pesquerías, contribuyendo así a la reactivación productiva y económica del país, principalmente en beneficio de la población, pescadores y empresas.

LA CONTRALORÍA
GENERAL DE LA REPÚBLICA DEL PERÚ
Firmado digitalmente por GUEVARA CARRASCO Renato Carol FAU 20148138886 hard
Motivo: Soy el autor del documento
Fecha: 21-12-2022 17:33:14 -05:00

- Asignar los presupuestos necesarios para el desarrollo de investigaciones referidas a tecnologías de cultivo y biotecnología en organismos acuáticos de interés para la acuicultura nacional. Así como el fortalecimiento del sistema de monitoreo de la contaminación marina, con énfasis en la contaminación por plásticos, para evaluar los impactos sobre los organismos y el ecosistema.

- Incrementar la calidad y oportunidad de los resultados de las investigaciones ampliando la cobertura e intensificando las mismas, ejecutando mayores monitoreos o puntos de investigación a lo largo del Litoral Peruano, monitoreando el fenómeno El Niño en el marco de la prevención de desastres. Así como los efectos del cambio climático sobre los recursos pesqueros.

- Promover mecanismos que fomenten las acciones de investigación científica a través de convenios interinstitucionales con organizaciones nacionales y extranjeras

- Continuar con las medidas sanitarias y esperar que se normalice la situación, fortaleciendo los niveles de seguridad del personal participante en las evaluaciones. Actualización de protocolos de bio-seguridad. Despistaje y atención médica oportuna
- Por otro lado, declarar la emergencia sanitaria y la inmovilización social ha favorecido las mejoras de ecosistema lo que se ha visto repercutido en menor contaminación, incremento de aves y otras especies marinas en las zonas cercanas a la costa, sin el impacto del ser humano.

II. SECCIÓN I: INFORMACIÓN DE SISTEMAS DE GESTIÓN PÚBLICA

Comprende la información relevante de los 11 Sistemas Administrativos del estado mediante los cuales se organizan las actividades de la administración pública y que tienen por finalidad promover la eficacia y eficiencia siendo de aplicación nacional; Planeamiento Estratégico, Presupuesto Público, Inversión Pública, Abastecimiento, Contabilidad, Tesorería, Endeudamiento Público, Gestión de Recursos Humanos, Defensa Judicial del Estado, Control y Modernización de la Gestión Pública.

1. Sistema Nacional de Planeamiento Estratégico

1.1. Información General del PEI (REGISTRADO POR PLIEGO)

Horizonte temporal del PEI			
Año Inicio	2020	Año Fin	2025
Resolución que aprueba el PEI vigente	resolucion de direccion ejecutiva cientifica 057-2022-imarpe/dec	Fecha de resolución	23/06/2022
Informe técnico CEPLAN	informe tecnico d000182-2022-ceplan-dncppei	Fecha de informe técnico	20/05/2022
Cantidad objetivos estratégicos institucionales del PEI	6	Cantidad objetivos estratégicos Institucionales del PEI con ejecución presupuestal	6
Link del PEI en el portal de transparencia estándar	https://cdn.www.gob.pe/uploads/document/file/3317644/res_DEC_057_2022.pdf		

1.2. Presupuesto asignado a objetivos estratégicos institucionales del plan estratégico institucional (PEI)

N°	Unidad ejecutora responsable	Código de OEI	Descripción del OEI	Período reportado	POI Modificado consistente con el PIA	PIM	POI Modificado (en ejecución)	Devengado
	A	B	C	D	E	F	G	H
1	INSTITUTO DEL MAR DEL PERÚ	OEI.05	FORTALECER LA GESTIÓN INSTITUCIONAL DEL IMARPE.	2022	26,015,054.00	26,015,054.00	26,015,054.00	20,262,313.00

LA CONTRALORÍA
CONTRALORÍA DE LA REPÚBLICA DEL PERÚ
Motivo: Soy el autor del documento
Fecha: 21-12-2022 17:33:14 -05:00
Firmado digitalmente por GUEVARA CARRASCO Renato Carol FAU 20148138886 hard

2	INSTITUTO DEL MAR DEL PERÚ	OEI.04	INCREMENTAR LAS INVESTIGACIONES EN TECNOLOGÍA DE CULTIVOS Y BIOTECNOLOGÍA PARA EL DESARROLLO ACUÍCOLA EN EL SECTOR PESCA Y ACUICULTURA.	2022	6,019,912.00	6,019,912.00	6,019,912.00	4,688,721.00
3	INSTITUTO DEL MAR DEL PERÚ	OEI.02	FORTALECER EL CONOCIMIENTO DE LA BIODIVERSIDAD DE LOS ECOSISTEMAS ACUÁTICOS PARA SU APROVECHAMIENTO SOSTENIBLE EN EL SECTOR PESCA Y ACUICULTURA.	2022	3,088,826.00	3,088,826.00	3,088,826.00	2,405,790.00
4	INSTITUTO DEL MAR DEL PERÚ	OEI.03	INCREMENTAR LAS INVESTIGACIONES OCEANOGRÁFICAS Y LIMNOLÓGICAS DE LOS ECOSISTEMAS ACUÁTICOS PARA PRONOSTICAR LOS IMPACTOS DE LA VARIABILIDAD CLIMÁTICA EN EL SECTOR PESCA Y ACUICULTURA.	2022	7,425,356.00	7,425,356.00	7,425,356.00	5,783,377.00
5	INSTITUTO DEL MAR DEL PERÚ	OEI.01	INCREMENTAR LAS INVESTIGACIONES BIOLÓGICAS-PESQUERAS Y POBLACIONALES DE LOS RECURSOS HIDROBIOLÓGICOS, CON ENFOQUE ECOSISTÉMICO PARA SU MANEJO SOSTENIBLE EN EL SECTOR PESCA Y ACUICULTURA.	2022	56,975,938.00	56,975,938.00	56,975,938.00	44,334,374.00
6	INSTITUTO DEL MAR DEL PERÚ	OEI.06	IMPLEMENTAR LA GESTIÓN DE RIESGOS DE DESASTRES EN EL IMARPE	2022	2,000.00	2,000.00	2,000.00	1,296.00

Nota:

A, B y C provienen de la información PEI. Información corresponde a pliegos presupuestales.

D, es ingresado por el usuario al momento de crear el informe de rendición de cuentas.

E, F,G y H provienen de la información del POI.

Reglas:

A, B y C son obtenidos de la información del PEI.

LA CONTRALORÍA GENERAL DE LA REPÚBLICA DEL PERÚ
Firmado digitalmente por GUEVARA CARRASCO Renato Carol FAU 20148138886 hard
Motivo: Soy el autor del documento
Fecha: 21-12-2022 17:33:14 -05:00

E es obtenida de la columna Total Fn(CS) de información del POI y se agrupan por objetivo estratégico y pliego presupuestal.

G es obtenida de la columna Total Fn(RE) de información del POI y se agrupan por objetivo estratégico y pliego presupuestal.

H es obtenida de la columna Total Fn(SE) de información del POI y se agrupan por objetivo estratégico y pliego presupuestal.

Leyenda:

A: La unidad ejecutora responsable corresponde a la unidad ejecutora responsable del primer indicador de la primera acción estratégica institucional del objetivo estratégico institucional.

1.3. Cumplimiento de metas de indicadores de objetivos estratégicos institucional del plan estratégico institucional (PEI)

N°	Unidad Ejecutora responsable	Código de Objetivo Estratégico Institucional	Descripción del Objetivo Estratégico Institucional	Código del indicador	Nombre del Indicador	Unidad de Medida	Línea Base Año (*)	Línea Base Valor (*)	Periodo reportado	Valor esperado del indicador al final del período reportado	Valor obtenido del indicador al final del período reportado	% de avance del indicador en el período reportado	Unidad Orgánica Responsable
	A	B	C	D	E	F	G	H	I	J	K	L	M
1	INSTITUTO DEL MAR DEL PERÚ	OEI.04	INCREMENTAR LAS INVESTIGACIONES EN TECNOLOGÍA DE CULTIVOS Y BIOTECNOLOGÍA PARA EL DESARROLLO ACUÍCOLA EN EL SECTOR PESCA Y ACUICULTURA.	4	NÚMERO DE DOCUMENTOS TÉCNICO - CIENTÍFICOS EN TECNOLOGÍA DE CULTIVOS Y BIOTECNOLOGÍA EN ESPECIES DE IMPORTANCIA ACUÍCOLA.	NUMERO	2018	8.00	2021	11.00	13.00	100.00	DIRECCIONES DE INVESTIGACIÓN CIENTÍFICA

LA CONTRALORÍA GENERAL DE LA REPÚBLICA DEL PERÚ
Firmado digitalmente por GUEVARA CARRASCO Renato Carol FAU 20148138886 hard
Motivo: Soy el autor del documento
Fecha: 21-12-2022 17:33:14 -05:00

2	INSTITUTO DEL MAR DEL PERÚ	OEI.06	IMPLEMENTAR LA GESTIÓN DE RIESGOS DE DESASTRES EN EL IMARPE	6	PORCENTAJE DE ACCIONES IMPLEMENTADAS EN LA GESTIÓN DE RIESGOS DE DESASTRES.	PORCENTAJE	2018	15.00	2021	60.00	75.00	100.00	GERENCIA GENERAL
3	INSTITUTO DEL MAR DEL PERÚ	OEI.05	FORTALECER LA GESTIÓN INSTITUCIONAL DEL IMARPE.	5	NÚMERO DE PROCESOS DE GESTIÓN FORTALECIDOS	NUMERO	2018	6.00	2021	8.00	7.00	87.50	GERENCIA GENERAL
4	INSTITUTO DEL MAR DEL PERÚ	OEI.03	INCREMENTAR LAS INVESTIGACIONES OCEANOGRÁFICAS Y LIMNOLÓGICAS DE LOS ECOSISTEMAS ACUÁTICOS PARA PRONOSTICAR LOS IMPACTOS DE LA VARIABILIDAD CLIMÁTICA EN EL SECTOR PESCA Y ACUICULTURA.	3	NÚMERO DE DOCUMENTOS TÉCNICO - CIENTÍFICOS SOBRE LA VARIABILIDAD AMBIENTAL Y CAMBIO CLIMÁTICO, OPORTUNO PARA LA PREVENCIÓN Y MANEJO DE LOS RECURSOS.	NUMERO	2018	84.00	2021	96.00	115.00	100.00	DIRECCIONES DE INVESTIGACIÓN CIENTÍFICA

Firmado digitalmente por GUEVARA CARRASCO Renato Carol FAU 20148138886 hard
Motivo: Soy el autor del documento
Fecha: 21-12-2022 17:33:14 -05:00
LA CONTRALORÍA GENERAL DE LA REPÚBLICA DEL PERÚ

5	INSTITUTO DEL MAR DEL PERÚ	OEI.01	INCREMENTAR LAS INVESTIGACIONES BIOLÓGICAS-PESQUERAS Y POBLACIONALES DE LOS RECURSOS HIDROBIOLÓGICOS, CON ENFOQUE ECOSISTÉMICO PARA SU MANEJO SOSTENIBLE EN EL SECTOR PESCA Y ACUICULTURA.	1.	NÚMERO DE RECURSOS HIDROBIOLÓGICOS MONITOREADOS BAJO ENFOQUE ECOSISTÉMICO.	NUMERO	2018	14.00	2021	16.00	14.00	87.50	DIRECCIONES DE INVESTIGACIÓN CIENTÍFICA
6	INSTITUTO DEL MAR DEL PERÚ	OEI.02	FORTALECER EL CONOCIMIENTO DE LA BIODIVERSIDAD DE LOS ECOSISTEMAS ACUÁTICOS PARA SU APROVECHAMIENTO SOSTENIBLE EN EL SECTOR PESCA Y ACUICULTURA.	2	NÚMERO DE DOCUMENTOS TÉCNICO - CIENTÍFICOS DIFUNDIDOS, SOBRE LA BIODIVERSIDAD DE LOS ECOSISTEMAS ACUÁTICOS	NUMERO	2018	31.00	2021	40.00	33.00	82.50	DIRECCIONES DE INVESTIGACIÓN CIENTÍFICA

Ver Anexo 1.1 al 1.2 (Adjunto en PDF)

Nota:

(*) Línea Base - Valor. Es el valor del indicador de objetivo estratégico previo a la entrada en vigor del Plan Estratégico Institucional de la Entidad.

Reglas:

Columnas de la A a la M, provienen de la información PEI.

Columnas de la G a la L, provienen directamente de CEPLAN, no requieren cálculos.

Leyenda:

A: La unidad ejecutora responsable corresponde a la unidad ejecutora responsable de cada indicador de acción estratégica institucional de objetivo estratégico institucional.

F: POI modificado consistente con el PIA: Plan Operativo Institucional consistente con el Presupuesto Institucional de Apertura.

G: PIM: Presupuesto actualizado de la entidad a consecuencia de las modificaciones presupuestarias, tanto a nivel institucional como a nivel funcional programático, efectuadas durante el año fiscal a partir del PIA.

H: POI Modificado en Ejecución: Plan Operativo Institucional Modificado en Ejecución registrado por la entidad en el aplicativo CEPLAN.

I: Devengado: Fase del registro del gasto donde se registra la obligación de pago a consecuencia del compromiso respectivo contraído.

LA CONTRALORÍA
CONTRALORÍA DE LA REPÚBLICA DEL PERÚ
Firmado digitalmente por GUEVARA CARRASCO Renato Carol FAU 20148138886 hard
Motivo: Soy el autor del documento
Fecha: 21-12-2022 17:33:14 -05:00

2. Sistema Nacional de Presupuesto Público

N°	Ejecutora	Año	PIA	PIM	Compromiso	Devengado	Girado	Avance % Compromiso	Avance % Devengado	Avance % Girado
	TOTAL GENERAL		88,863,914.00	99,527,086.00	91,058,662.12	77,475,873.27	77,378,937.65	91.5	77.8	77.7
1	INSTITUTO DEL MAR DEL PERÚ	2022	88,863,914.00	99,527,086.00	91,058,662.12	77,475,873.27	77,378,937.65	91.4	77.8	77.7

Ver Anexo 2.1 al 2.4 (Adjunto en PDF)

Nota: Se toman en consideración las denominaciones usadas en sistema de consulta amigable del SIAF.

Reglas: La información se carga automáticamente en base a los rangos de fecha del periodo del informe (año-mes, inicio-fin)

3. Sistema Nacional de Programación Multianual y Gestión de Inversiones

3.1. Inversión pública

N°	Unidad Ejecutora Presupuestal	Cantidad total de inversiones cerradas	Cantidad total inversiones Activas	Costo Total de las inversiones activas	Monto devengado acumulado de las inversiones activas	Monto devengado de las inversiones activas del periodo reportado
	TOTAL GENERAL	0	7	144,371,393.89	11,327,619.55	133,043,774.34
1	INSTITUTO DEL MAR DEL PERÚ	0	7	144,371,393.89	11,327,619.55	133,043,774.34

Ver Anexo 3.1 (Adjunto en PDF)

Nota: Se toman en consideración las denominaciones usadas en sistema de consulta avanzada del MEF, debido a la variedad de tipos de formatos que existen en el Banco de Inversiones

Reglas: La cantidad de inversiones que forman parte del reporte, se conforma de todas las inversiones en estado Activo a la fecha de corte, más las inversiones con estado Cerrado dentro de periodo a rendir

3.2. Obras públicas

N°	Unidad Ejecutora Presupuestal	Cantidad de obras	Cantidad de obras en Ejecución	Cantidad de obras Sin Ejecución	Cantidad de obras Finalizadas	Cantidad de obras Paralizadas	Monto Total de Exp. Técnico	Montos Total Adicionales al Exp. Técnico	Monto Valorizado Real
	TOTAL GENERAL	1	0	0	1	0	421,100.00	963,475.02	7,841,123.22

LA CONTRALORÍA GENERAL DE LA REPÚBLICA DEL PERÚ
Firmado digitalmente por GUEVARA CARRASCO Renato Carol FAU 20148138886 hard
Motivo: Soy el autor del documento
Fecha: 21-12-2022 23:33:14 -05:00

1	INSTITUTO DEL MAR DEL PERÚ	1	0	0	1	0	421,100.00	963,475.02	7,841,123.22

Ver Anexo 3.2 (Adjunto en PDF)

4. Sistema Nacional de Contabilidad (REGISTRADO POR PLIEGO)

4.1. INSTITUTO DEL MAR DEL PERÚ

INFORMACIÓN FINANCIERA

4.1.1 Estados de situación Financiera por pliego.

Ver Anexo 4.1: EF-1(Adjunto en PDF)

Activo Corriente	25,895,537.17	Pasivo Corriente	7,558,162.93
Activo No Corriente	80,796,243.57	Pasivo No Corriente	31,276,755.56
		Patrimonio	67,856,862.25
Total Activo	106,691,780.74	**Total Pasivo y Patrimonio)**	106,691,780.74

4.1.2 Estados de Gestión por pliego.

Ver Anexo 4.2: EF-2 (Adjunto en PDF)

Ingresos	76,289,830.07
Costos y Gastos	67,667,611.30
Resultado del Ejercicio Superávit (Déficit)	8,622,218.77

4.1.3 Estado de Cambios de Patrimonio Neto por pliego.

Ver Anexo 4.3: EF-3 (Adjunto en PDF)

Hacienda Nacional	0.00
Hacienda Nacional Adicional	0.00
Resultados No Realizados	0.00
Reservas	0.00
Resultados Acumulados	0.00

LA CONTRALORÍA GENERAL DE LA REPÚBLICA DEL PERÚ
Firmado digitalmente por GUEVARA CARRASCO Renato Carol FAU 20148138886 hard
Motivo: Soy el autor del documento
Fecha: 21-12-2022 17:33:14 -05:00

Total	**0.00**

4.1.4 Estado de Flujo de Efectivo por pliego.

Ver Anexo 4.4: EF-3 (Adjunto en PDF)

A.	**ACTIVIDADES DE OPERACIÓN**	
	Entradas de Efectivo	0.00
	(-) Salidas de Efectivo	0.00
	Aumento (Disminución) del Efectivo y Equivalentes al Efectivo	0.00
B.	**ACTIVIDADES DE INVERSIÓN**	
	Entradas de Efectivo	0.00
	(-) Salidas de Efectivo	0.00
	Aumento (Disminución) del Efectivo y Equivalentes al Efectivo	0.00
C.	**ACTIVIDADES DE FINANCIAMIENTO**	
	Entradas de Efectivo	0.00
	(-) Salidas de Efectivo	0.00
	Aumento (Disminución) del Efectivo y Equivalentes al Efectivo	0.00
D.	**Total Aumento (Disminución) del Efectivo y Equivalentes al Efectivo**	0.00
E.	**Diferencia de Cambio**	0.00
F.	**Saldo Efectivo y Equivalentes al efectivo al inicio del ejercicio**	0.00
G.	**Saldo Efectivo y Equivalentes al efectivo al finalizar el ejercicio**	0.00

NOTA: Para fines de este Anexo, la información a presentar, corresponde a la del semestre culminado al 30 de junio de 2021 con una sola columna (periodo que se informa).

INFORMACIÓN PRESUPUESTARIA

4.1.5 PP-1 Presupuesto Institucional de Ingresos

Ver Anexo 4.5 : PP-1 (Adjunto en PDF)

	Presupuesto Institucional de Apertura	Presupuesto Institucional Modificado
Recursos Ordinarios	86,613,435.00	87,075,791.00
Recursos Directamente Recaudados	2,250,479.00	10,132,216.00
Recursos por Operaciones Oficiales de Crédito	0.00	0.00
Donaciones y Transferencias	0.00	2,319,079.00
Recursos Determinados	0.00	0.00

LA CONTRALORÍA GENERAL DE LA REPÚBLICA DEL PERÚ
Firmado digitalmente por GUEVARA CARRASCO Renato Carol FAU 20148138886 hard
Motivo: Soy el autor del documento
Fecha: 21-12-2022 17:33:14 -05:00

Total	**88,863,914.00**	**99,527,086.00**

4.1.6 PP-2 Presupuesto Institucional de Gastos

Ver Anexo 4.6: PP-2 (Adjunto en PDF)

	Presupuesto Institucional de Apertura	Presupuesto Institucional Modificado
Recursos Ordinarios	86,613,435.00	87,075,791.00
Recursos Directamente Recaudados	2,250,479.00	10,132,216.00
Recursos por Operaciones Oficiales de Crédito	0.00	0.00
Donaciones y Transferencias	0.00	2,319,079.00
Recursos Determinados	0.00	0.00
Total	**88,863,914.00**	**99,527,086.00**

4.1.7 EP-1 Estado de Ejecución del Presupuesto de Ingresos y Gastos

Ver Anexo 4.7 – EP-1 (Adjunto en PDF)

INGRESOS	Acumulado
Recursos Ordinarios	60,606,081.15
Recursos Directamente Recaudados	13,938,296.55
Recursos por Operaciones Oficiales de Crédito	0.00
Donaciones y Transferencias	6,768,670.41
Recursos Determinados	0.00
Total	**81,313,048.11**

GASTOS	Acumulado
Recursos Ordinarios	60,606,081.15
Recursos Directamente Recaudados	4,457,872.70
Recursos por Operaciones Oficiales de Crédito	0.00
Donaciones y Transferencias	1,218,123.36
Recursos Determinados	0.00
Total	**66,282,077.21**

LA CONTRALORÍA GENERAL DE LA REPÚBLICA DEL PERÚ
Firmado digitalmente por GUEVARA CARRASCO Renato Carol FAU 20148138886 hard
Motivo: Soy el autor del documento
Fecha: 21-12-2022 17:33:14 -05:00

5. Sistema Nacional de Tesorería

5.1. Cartas Fianzas

N°	Unidad Ejecutora Presupuestal	Cantidad Total de Cartas Fianza
	TOTAL GENERAL	9
1	INSTITUTO DEL MAR DEL PERÚ	9

Ver Anexo 5.1 (Adjunto en PDF)

5.2. Documentos Valorados

N°	Unidad Ejecutora Presupuestal	Cantidad de Letras	Cantidad de Pagarés	Cantidad de Facturas negociables	Cantidad de otros documentos
	TOTAL GENERAL	0	0	0	0
1	INSTITUTO DEL MAR DEL PERÚ	0	0	0	0

Ver Anexo 5.2 (Adjunto en PDF)

5.3. Fideicomisos

N°	Unidad Ejecutora Presupuestal	Cantidad de Cuentas
	TOTAL GENERAL	0
1	INSTITUTO DEL MAR DEL PERÚ	0

Ver Anexo 5.3 (Adjunto en PDF)

5.4. Saldos de Cuentas

N°	Unidad Ejecutora Presupuestal	Cantidad de Cuentas
	TOTAL GENERAL	9
1	INSTITUTO DEL MAR DEL PERÚ	

Ver Anexo 5.4 (Adjunto en PDF)

5.5. Titulares y Suplentes de las Cuentas

N°	Unidad Ejecutora Presupuestal	Cantidad de Titulares	Cantidad de Suplentes
	TOTAL GENERAL	2	
1	INSTITUTO DEL MAR DEL PERÚ	2	

Ver Anexo 5.5 (Adjunto en PDF)

5.6. Últimos Giros realizados

LA CONTRALORÍA GENERAL DE LA REPÚBLICA DEL PERÚ
Firmado digitalmente por GUEVARA CARRASCO Renato Carol FAU 20148138886 hard
Motivo: Soy el autor del documento
Fecha: 21-12-2022 17:33:14 -05:00

N°	Unidad Ejecutora Presupuestal	Cantidad de Últimos Documentos Girados en la Fecha de Corte
	TOTAL GENERAL	399
1	INSTITUTO DEL MAR DEL PERÚ	399

Ver Anexo 5.6 (Adjunto en PDF)

6. Sistema Nacional de Endeudamiento

N°	Unidad Ejecutora Presupuestal	Cantidad de Contratos de Préstamos
	TOTAL GENERAL	0
1	INSTITUTO DEL MAR DEL PERÚ	0

Ver Anexo 6 (Según formato adjunto por PDF)

7. SISTEMA NACIONAL DE ABASTECIMIENTO

7.1. Procedimientos de selección

Información por Pliego

N°	Objeto	Valor Referencial / Valor Estimado en soles S/.	Cantidad de Procedimiento de selección	Cantidad de Procedimiento de selección (adjudicadas o consentidas)	Cantidad de Contratos vigentes	Monto Contratado S/.
			A	B	C	
	TOTAL GENERAL	19,662,403.00	23	22	11	3,697,442.36
1	BIEN	16,177,902.00	11	11	6	787,651.40
2	CONSULTORÍA DE OBRA	574,711.00	2	1	0	0.00
3	SERVICIO	2,909,791.00	10	10	5	2,909,790.96

Leyenda

A: Cantidad de Convocatorias o Procesos de Selección

B: Cantidad de Convocatorias adjudicadas o consentidas con Buena Pro

C: Solo número total de Contratos vigentes

Información por Unidad Ejecutora

N°	Unidad Ejecutora Presupuestal	Objeto	Valor Referencial / Valor Estimado en soles S/.	Cantidad de Procedimiento de selección	Cantidad de Procedimiento de selección (adjudicadas o consentidas)	Cantidad de Contratos vigentes	Monto Contratado S/.
	A	B	C	D	E	F	G
	TOTAL GENERAL		19,662,403.00	23	22	11	3,697,442.36

LA CONTRALORÍA GENERAL DE LA REPÚBLICA DEL PERÚ
Firmado digitalmente por GUEVARA CARRASCO Renato Carol FAU 20148138886 hard
Motivo: Soy el autor del documento
Fecha: 21-12-2022 17:33:14 -05:00

1	INSTITUTO DEL MAR DEL PERÚ	BIEN	16,177,902.00	11	11	6	787,651.40
2	INSTITUTO DEL MAR DEL PERÚ	CONSULTORÍA DE OBRA	574,711.00	2	1	0	0.00
3	INSTITUTO DEL MAR DEL PERÚ	SERVICIO	2,909,791.00	10	10	5	2,909,790.96

Ver Anexo 7.1 (Adjunto en PDF)

Leyenda:

A: Nombre de Ejecutora individual

B: Tipo de objeto (Bien, Consultoría de Obra, Servicio)

C: Cantidad de Convocatorias o Procesos de Selección

D: Valor Referencial / Valor Estimado en soles S/.

E: Cantidad de Convocatorias adjudicadas o consentidas con Buena Pro

F: Solo número total de Contratos vigentes

G: Monto en soles contratado

7.2. Contratos

Información por Pliego

N°	Objeto	Número total de contratos vigentes	Monto en soles S/.
1	BIEN	6	787,651.40
2	SERVICIO	5	2,909,790.96

Información por Unidad ejecutora

N°	Unidad Ejecutora Presupuestal	Objeto	Número total de contratos vigentes	Monto en soles S/.
	TOTAL GENERAL		11	3,697,442.36
1	INSTITUTO DEL MAR DEL PERÚ	BIEN	6	787,651.40
2	INSTITUTO DEL MAR DEL PERÚ	SERVICIO	5	2,909,790.96

Ver Anexo 7.2.1 y 7.2.2 (Adjunto en PDF)

7.3. Bienes inmuebles y predios

N°	Unidad Ejecutora Presupuestal	Cantidad Inmuebles y Predios Propios (En Propiedad)	Cantidad Inmuebles y Predios alquilados	Cantidad Inmuebles y Predios con Administración Gratuita (Afectación en Uso)	Cantidad inmuebles y Predios bajo otros derechos	Total de Inmuebles y Predios
	TOTAL GENERAL	12	4	1	0	17
1	INSTITUTO DEL MAR DEL PERÚ	12	4	1	0	17

Ver Anexo 7.3. (Adjunto en PDF)

LA CONTRALORÍA GENERAL DE LA REPÚBLICA (PERÚ)
Motivo: Soy el autor del documento
Fecha: 21.12.2022 17:33:14 -05:00
Firmado digitalmente por GUEVARA CARRASCO Renato Carol FAU 20148138886 hard

7.4. Bienes muebles: Cumplimiento con ente rector de bienes muebles - MEF

N°	Verificación de Cumplimiento Legal	SI/NO	Rendición de Cuentas / Motivos de la no presentación o no realización	Unidad Ejecutora
1	¿Ha cumplido con presentar el Inventario patrimonial de bienes muebles correspondiente al último año fiscal, al MEF?(1)	S	0	INSTITUTO DEL MAR DEL PERÚ
2	¿Ha cumplido con realizar el Inventario masivo en el almacen en lo correspondiente al último año fiscal?(2)	S	0	INSTITUTO DEL MAR DEL PERÚ

N°	Base Normativa
1	* Decreto Supremo N° 007-2008-VIVIENDA, que aprueba el Reglamento de la Ley Nº 29151, artículo 121°.
	* Decreto Supremo Nº 344-2020-EF que disponen medida sobre la presentación del inventario patrimonial de bienes muebles correspondiente al Año Fiscal 2020 y lo prórroga hasta el 31 de mayo de 2021, artículo 1°.
	* Resolución Nº 046-2015/SBN, que aprueba la Directiva Nº 001-2015/SBN, numeral 6.7.3.12.
	* Decreto Legislativo N° 1439, Decreto Legislativo del Sistema Nacional de Abastecimiento.
	* Decreto Supremo N° 217-2019-EF, Reglamento del Decreto Legislativo N° 1439, Decreto Legislativo del Sistema Nacional de Abastecimiento.
2	* Resolución Jefatural N°335-90-INAP/DNA, que aprueba el Manual de Administración de Almacenes para el Sector Público Nacional, numeral 1, del literal C) inventario físico del almacén del título II Procedimientos, en el literal a se prescribe que el inventario masivo del almacén forma parte del Inventario Físico General.

7.5. Bienes muebles por grupo y clase

N°	Unidad Ejecutora Presupuestal	Grupo	Clase	Cantidad Total por Grupo/Clase	Cantidad Total por Grupo/Clase adquiridos por la gestión
	A	B	C	D	E
	TOTAL GENERAL			4 480	100
1	INSTITUTO DEL MAR DEL PERÚ	OFICINA	EQUIPO DE OFICINA	4 480	100

Ver Anexo 7.4 Muebles (Adjunto en PDF)

Ver Anexo 7.5 Vehículos/Maquinarias (Adjunto en PDF)

LEYENDA GRUPO

A: Nombre de Ejecutora Presupuestal

B: 04 Agrícola y Pesquero
11 Aire Acondicionado Y Refrigeración
18 Animales
25 Aseo Y Limpieza
32 Cocina Y Comedor
39 Cultura Y Arte
46 Electricidad Y Electrónica
53 Hospitalización
60 Instrumento De Medición
67 Maquinaria Vehículos Y Otros
74 Oficina
81 Recreación Y Deporte
88 Seguridad Industrial
95 Telecomunicaciones

C: O4 Aereonave
08 Cómputo
22 Equipo
29 Ferrocarril
36 Maquinaria Pesada
50 Máquina
64 Mobiliario
71 Nave o Artefacto Naval
78 Producción Y Seguridad
82 Vehículo

Firmado digitalmente por GUEVARA CARRASCO Renato Carol FAU 20148138886 hard
Motivo: Soy el autor del documento
Fecha: 21-12-2022 17:33:14 -05:00
LA CONTRALORÍA GENERAL DE LA REPÚBLICA DEL PERÚ

D: Cantidad Total por Grupo
E: Cantidad Total por grupo adquiridos por la gestión

7.6. Aplicativos informáticos de la entidad.

N°	Unidad Ejecutora Presupuestal	Cantidad Total de Aplicativos Informáticos	Cantidad Desarrollados o Adquiridos en la Gestión
1	INSTITUTO DEL MAR DEL PERÚ	13	0

Ver Anexo 7.6 (Adjunto en PDF)

7.7. Licencias de software.

N°	Unidad Ejecutora Presupuestal	Tipos de Licencia de Software	Cantidad Total	Cantidad adquirida en la Gestión
	A	B	C	D
1	INSTITUTO DEL MAR DEL PERÚ	LICENCIAS DE ACCESO REMOTO	90	0
2	INSTITUTO DEL MAR DEL PERÚ	LICENCIAS DE OFFICES 365 - CORREO INSTITUCIONAL	800	0
3	INSTITUTO DEL MAR DEL PERÚ	LICENCIAS DE SOFTWARE ANTIVIRUS INSTITUCIONAL	700	0

Leyenda
A Nombre de Ejecutora Presupuestal
B Descripción de La Licencia De Software
C Cantidad Total por Tipo De Licencias
D Cantidad Total adquirida en la Gestión

7.8. Programación multianual de bienes, servicios y obras.

N°	Verificación de Cumplimiento Legal	SI/NO	Rendición de Cuentas / Motivos de la no presentación o no realización	Unidad ejecutora
1	¿Ha cumplido a la fecha con efectuar la Fase de la Programación Multianual de bienes, Servicios y Obras: Fase de Identificación, en el SIGA-MEF?(1)	N	NO SE TIENE PROGRAMADO CORRECTAMENTE EL SISTEMA PARA EL REGISTRO CORRESPONDIENTE	INSTITUTO DEL MAR DEL PERÚ
2	¿Ha cumplido a la fecha con efectuar la Fase de la Programación Multianual de bienes, Servicios y Obras: Fase de Clasificación y Priorización, en el SIGA-MEF?(2)	N	NO SE TIENE PROGRAMADO CORRECTAMENTE EL SISTEMA PARA EL REGISTRO CORRESPONDIENTE	INSTITUTO DEL MAR DEL PERÚ
3	¿Ha cumplido a la fecha con efectuar la Tercera Fase de la Programacion Multianual de bienes, Servicios y Obras: Fase de Consolidacion y Aprobacion? (3)	N	NO SE TIENE PROGRAMADO CORRECTAMENTE EL SISTEMA PARA EL REGISTRO CORRESPONDIENTE	INSTITUTO DEL MAR DEL PERÚ

Base Normativa
1. Artículo 14 de la "Directiva para la Programación Multianual de Bienes, Servicios y Obras" Resolución Directoral Nº 0003-2021-EF-54.01
2. Artículo 19 de la "Directiva para la Programación Multianual de Bienes, Servicios y Obras" Resolución Directoral Nº 0003-2021-EF-54.01
3. Artículo 22 de la "Directiva para la Programación Multianual de Bienes, Servicios y Obras" Resolución Directoral Nº 0003-2021-EF-54.01

8. Sistema administrativo de gestión de recursos humanos

LA CONTRALORÍA DE LA REPÚBLICA DEL PERÚ
Firmado digitalmente por GUEVARA CARRASCO Renato Carol FAU 20148138886 hard
Motivo: Soy el autor del documento
Fecha: 21-12-2022 17:33:14 -05:00

8.1. Plazas cubiertas/no cubiertas y remuneraciones.

N°	Unidad Ejecutora	N° de plazas programadas por la entidad en el periodo a rendir	N° de personal contratado por la entidad en el periodo a rendir	Modalidad de contratación del personal de la entidad en el periodo a rendir			N° de plazas no cubiertas por la entidad (vacantes)	Total de remuneración de plazas programadas por la entidad en el periodo a rendir (S/)	Total de remuneración de plazas cubiertas por la entidad en el periodo a rendir (S/)	N° de personal que se desvinculó (cesó) en el periodo a rendir	Total de liquidación asignada por desvinculación (cese) en el periodo a rendir (S/)
				CAS	CAP	Otras modalidades (1)					
	TOTAL GENERAL	632	667	472	160	0	35	3,376,375.05	43,229,300.60	0	0.00
1	INSTITUTO DEL MAR DEL PERÚ	632	667	472	160	0	35	3,376,375.05	43,229,300.60	0	0.00

Ver Anexo 8.1 (Adjunto en PDF)

Leyenda

1: De corresponder, considerar otras modalidades como: Personal Altamente Calificado - PAC, Fondo de Apoyo Gerencial - FAG, Convenios de Administración, Promotoras u otras.

8.2. Sanciones en el ejercicio de la función pública.

				Tipos de sanción			
N°	Unidad Ejecutora	N° total de personal en la entidad, en periodo a rendir	N° total de personal con sanción vigente en el periodo a rendir	Suspensión	Inhabilitación	Destitución	Otra sanción
	TOTAL GENERAL	632	1	1	0	0	0
1	INSTITUTO DEL MAR DEL PERÚ	632	1	1	0	0	0

9. Sistema Nacional de Control

9.1. Resumen general por servicios de control simultaneó (entidad y sus ejecutoras) (registrado por pliego)

Año de Emisión del Informe	Número de informes de Control Simultaneo con Situaciones adversas en proceso y sin acciones (1)	Cantidad de situaciones adversas en proceso y sin acciones (2)
2015	1	
TOTAL DEL PERIODO (2015-2015)	1	

(1) Cantidad de todos los informes de control simultáneo con situaciones adversas en proceso y sin acciones a la fecha de corte

(2) Cantidad de situaciones adversas en proceso y sin acciones según fecha de vencimiento registrada en el SAGU, a la fecha de corte

9.2. Resumen general por servicios de control posterior (entidad y sus ejecutoras) (registrado por pliego)

Año de Emisión del Informe	Número Informes de Control Posterior con recomendaciones Pendientes y en Proceso (1)	Cantidad de recomendaciones Pendientes y en Proceso (2)

LA CONTRALORÍA GENERAL DE LA REPÚBLICA DEL PERÚ
Firmado digitalmente por GUEVARA CARRASCO Renato Carol FAU 20148138886 hard
Motivo: Soy el autor del documento
Fecha: 21-12-2022 17:33:14 -05:00

2019	1	4
2022	3	4
TOTAL DEL PERIODO (2019-2022)	4	8

(1) Cantidad de informes de control posterior con recomendaciones Pendientes y en Proceso según fecha de vencimiento registrada en el SAGU, hasta la fecha de corte

(2) Cantidad de recomendaciones Pendientes y en Proceso según fecha de vencimiento registrada en el SAGU, a la fecha de corte

9.3. Resumen de informes de control posterior por Unidad ejecutora (registrado por pliego)

AÑO	Unidad Ejecutora Presupuestal	Número Informes de Control Posterior con recomendaciones Pendientes y en Proceso (1)	Cantidad de recomendaciones Pendientes y en Proceso (2)
2019	INSTITUTO DEL MAR DEL PERÚ	1	4
2022	INSTITUTO DEL MAR DEL PERÚ	3	4
TOTAL DEL PERIODO (2019-2022)		4	8

Ver Anexo 9.1 al 9.2 (Adjunto en PDF)

Leyenda

(1)Cantidad de informes de control posterior con recomendaciones no implementadas según fecha de vencimiento registrada en el SAGU, hasta la fecha de corte

(2)Cantidad de recomendaciones no implementadas según fecha de vencimiento registrada en el SAGU, a la fecha de corte

9.4. Resumen de informes de control simultáneo por unidad ejecutora (registrado por pliego)

AÑO	Unidad Ejecutora Presupuestal	Número Control Simultaneo con situaciones adversas en proceso y sin acciones	Cantidad de situaciones adversas en proceso y sin acciones
2015	INSTITUTO DEL MAR DEL PERÚ	1	1
TOTAL DEL PERIODO (2015-2015)		1	1

Ver Anexo 9.3(Adjunto en PDF)

Leyenda

(1)Cantidad de informes de control simultáneo con situaciones adversas no superadas según fecha de vencimiento registrada en el SAGU, hasta la fecha de corte

(2)Cantidad de situaciones adversas no superadas según fecha de vencimiento registrada en el SAGU, a la fecha de corte

10. Sistema de modernización de la gestión pública

Avances en la Implementación del Sistema de Modernización de la Gestión Pública (por pliego)

10.1. Estructura Organización y Funcionamiento del Estado (registrado por pliego)

Reglamento de Organización y Funciones (aplica a Ministerios, organismos públicos y Universidades)

Adecuación al D.S N° 054- 2018 - PCM (Si/No)	Norma de aprobación del ROF (D.S N°)
NO	

LA CONTRALORÍA GENERAL DE LA REPÚBLICA DEL PERÚ
Firmado digitalmente por GUEVARA CARRASCO Renato Carol FAU 20148138886 hard
Motivo: Soy el autor del documento
Fecha: 21-12-2022 17:33:14 -05:00

10.2. Documentos de gestión organizacional para Programas, Proyectos especiales, órganos desconcentrados, órganos académicos y fondos

N°	Nombre del Programa/Proyecto/Órgano o Fondo	Tipo de documento de Gestión Organizacional (ROF/MOP)	Adecuación al D.S N° 054- 2018 -PCM (Si/No)	Norma de aprobación del MOP (*)
No se encontraron registros.				

Leyenda

(*) Señalar el N° del Decreto Supremo, Resolución Ministerial, Resolución del Titular de la Entidad u Otros (especificar).

10.3. Simplificación administrativa (registrado por pliego)

Implementación del Sistema único de Trámite de Adecuación al Nuevo Formato TUPA (Por iniciar/En proceso /Finalizado)	Porcentaje del registro de información de trámite del Texto Único de Procedimientos Administrativos (TUPA) en el Sistema Único de Trámite (SUT) (%)
FINALIZADO	100

10.4. Gestión de reclamos (registrado por pliego)

Tramo de Implementación (Tramo I, II o III)	Estado de implementación (Por iniciar/En proceso /Finalizado)	% de avance de Implementación del Libro de Reclamaciones (*)
TRAMO I		10

Leyenda:

(*) No corresponde (en aquellos casos en donde el tramo no haya iniciado)

Nota: El proceso de implementación de la plataforma digital "Libro de Reclamaciones" establecida en el Decreto Supremo N° 007-2020-PCM y en la Norma Técnica aprobada en el artículo 1 precedente, se efectúa en forma progresiva a través de cinco (5) tramos, según se detalla a continuación:

a) Primer tramo: Poder Ejecutivo, que incluye a ministerios, organismos públicos, Fuerzas Armadas y Policía Nacional del Perú, cuyo plazo máximo de implementación vence el 31 de julio de 2021.

b) Segundo tramo: Programas y proyectos del Poder Ejecutivo, Fondo Nacional de Financiamiento de la Actividad Empresarial del Estado - FONAFE y las empresas bajo su ámbito a las cuales les aplique el Decreto Supremo N° 007-2020-PCM, cuyo plazo máximo de implementación vence el 31 de diciembre de 2021.

c) Tercer tramo: Poder Legislativo, Poder Judicial, Organismos Constitucionalmente Autónomos, universidades y municipalidades de Lima Metropolitana, cuyo plazo máximo de implementación vence el 30 de abril de 2022.

d) Cuarto tramo: Gobiernos regionales, proyectos y universidades regionales, cuyo plazo máximo de implementación vence el 31 de octubre de 2022.

e) Quinto tramo: Gobiernos locales (provinciales y distritales de tipo A, B y D), cuyo plazo máximo de implementación vence el 31 de diciembre de 2023.

11. Sistema de defensa jurídica del estado

11.1. Total de procesos y obligaciones pecuniarias a favor y contra el estado (registrado por pliego)

N°	Cantidad Total de Investigaciones (en el Ministerio Público) (2)	Cantidad total de Procesos (en el Poder Judicial) (3)	Cantidad de total de otros Procesos (4)	Cantidad Total de Procesos	Estado demandante/denunciante/agraviado/actor civil (5)			Estado demandado/denunciado/tercero civil (6)		
					Monto Total establecido en la sentencia	Monto Cobrado	Monto Pendiente de cobro	Monto Total establecido en la sentencia	Monto Pagado	Monto Pendiente de pago
	A	B	C	D	E			F		
1	0	353	0	353	0.00	0.00	0.00	25,923,707.09	12,478,562.72	5,299,622.93

Nota: El presente formato está orientado a recopilar la información en forma total y/o acumulada

(A) Total de investigaciones (en diligencias preliminares e investigación preparatoria). En caso del C. de PP de 1940, se debe consignar solo la data total referida a la investigación preliminar.

LA CONTRALORÍA GENERAL DE LA REPÚBLICA DEL PERÚ
Motivo: Soy el autor del documento
Fecha: 21-12-2022 17:13:14 -05:00
Firmado digitalmente por GUEVARA CARRASCO Renato Carol FAU 20148138886 hard

(B) Total de procesos en el PJ (precisar la carga total acumulada entre todas las materias que conozca la procuraduría y que se encuentren judicializadas)
(C) Total de procesos que no se encuentren o no se tramiten ante el Ministerio Público ni ante el Poder Judicial (procesos arbitrales, arbitrales laborales, administrativos, conciliaciones y similares)
(D) Cantidad procesos de la sumatoria de A+B+C
(E) Pagos exigidos por el Estado
(F) Pagos reclamados al Estado

11.2. Total de casos emblemáticos y casos con montos mayores a 100 UIT (registrado por pliego)

Órgano Jurisdiccional /Fiscal/otros	Distrito Judicial/Distrito Fiscal/Otros	Sujeto Procesal (3)	Naturaleza/ Especialidad (4)	Materia/Delitos (5)	Fecha del Auto Admisorio / Fecha de Inicio de Diligencias Preliminares/ otros similares	Estadio Procesal (6)	Pretensión Económica S/. (7)	Monto establecido en la Sentencia S/.	Monto Pagado S/.	Monto por pagar S/.	Número personas investigadas/ procesadas/demandadas en cada caso emblemático
A		B	C	D		E	F				
ORGANO JURISDICCIONAL	CALLAO	DEMANDADO	LABORAL	DESNATURALIZACION DE LOCACION INVADELIZ DE CAS RECONOCIMIENTO DE VNCULO LABORAL PAGO DE BENEFICIOS SOCIALES INTERESES COSTOS COSTAS	15/11/2017	TRAMITE	770,385.00	309,837.50	0.00	0.00	1

Firmado digitalmente por GUEVARA CARRASCO Renato Carol FAU 20148138886 hard
Motivo: Soy el autor del documento
Fecha: 21-12-2022 17:33:14 -05:00
LA CONTRALORÍA GENERAL DE LA REPÚBLICA DEL PERÚ

ORGANO JURISDICCIONAL	CALLAO	DEMANDANTE	LABORAL	DESNATURALIZACION DE LOCACION INVALIDEZ CONTRATO CAS RECONOCIMIENTO DE VNCULO LABORAL RECONOCIMIENTO DE CATEGORA REMUNERATIVA REINTEGRO REMUNERATIVO PAGO DE BENEFICIOS SOCIALES INTERESES COSTOS COS	11/01/2017	TRAMITE	595,902.99	589,924.58	0.00	0.00	1
ORGANO JURISDICCIONAL	PIURA	DEMANDADO	LABORAL	RECONOCIMIENTO DE VNCULO LABORAL INVADELIZ DE CAS INCLUSIN A PLANILLA RECONOCIMIENTO DE CATEGORA REMUNERATIVA PAGO DE BENEFICIOS SOCIALES REINTEGRO REMUNERATIVO PAGO DE UTILIDADES INTERESES	15/12/2017	TRAMITE	645,333.32	82,907.39	0.00	82,907.39	1

Firmado digitalmente por GUEVARA CARRASCO Renato Carol FAU 20148138886 hard
Motivo: Soy el autor del documento
Fecha: 21-12-2022 17:33:14 -05:00
LA CONTRALORÍA GENERAL DE LA REPÚBLICA DEL PERÚ

ORGANO JURISDICCIONAL	CALLAO	DEMANDADO	LABORAL	RECONOCIMIENTO DE VNCULO LABORAL INVADELIZ DE CAS RECONOCIMIENTO DE CATEGORA REMUNERATIVA REINTEGRO DE CATEGORA REMUNERATIVA PAGO DE PAGO DE BENEFICIOS SOCIALES INTERESES COSTAS COSTOS	26/08/2016	EJECUCIÓN	453,670.58	238,501.00	8,000.00	230,501.00	1
ORGANO JURISDICCIONAL	CALLAO	DEMANDADO	LABORAL	RECONOCIMIENTO DE VNCULO LABORAL PAGO DE BENEFICIOS SOCIALES INTERESES COSTOS	15/04/2016	EJECUCIÓN	397,876.59	364,705.98	292,568.55	72,137.43	1
ORGANO JURISDICCIONAL	CALLAO	DEMANDADO	LABORAL	RECONOCIMIENTO DE VNCULO LABORAL REINTEGRO REMUNERATIVO PAGO DE DE BENEFICIOS SOCIALES INDEMNIZACIN POR DESPIDO ARBITRARIO INTERESES COSTOS	31/08/2015	EJECUCIÓN	1,588,953.32	936,029.03	936,029.03	0.00	1

Firmado digitalmente por GUEVARA CARRASCO Renato Carol FAU 20148138886 hard
Motivo: Soy el autor del documento
Fecha: 21-12-2022 17:33:14 -05:00
LA CONTRALORÍA GENERAL DE LA REPÚBLICA DEL PERÚ

ORGANO JURISDICCIONAL	CALLAO	DEMANDADO	LABORAL	RECONOCIMIENTO DE VNCULO LABORAL PAGO DE BENEFICIOS SOCIALES INTERESES COSTOS	28/04/2014	EJECUCIÓN	434,230.59	0.00	199,524.00	30,611.16	1
ORGANO JURISDICCIONAL	CALLAO	DEMANDADO	LABORAL	PAGO DE BENEFICIOS SOCIALES INTERESES COSTOS	21/05/2014	EJECUCIÓN	304,501.60	0.00	57,095.85	9,878.61	1
ORGANO JURISDICCIONAL	CALLAO	DEMANDADO	LABORAL	RECONOCIMIENTO DE VNCULO LABORAL PAGO DE BENEFICIOS SOCIALES INTERESES COSTOS	06/08/2014	EJECUCIÓN	357,901.77	297,601.77	264,921.14	32,680.63	1
ORGANO JURISDICCIONAL	CALLAO	DEMANDADO	LABORAL	RECONOCIMIENTO DE VNCULO LABORAL REINTEGRO REMUNERATIVO PAGO DE BENEFICIOS SOCIALES INTERESES COSTOS	30/10/2013	EJECUCIÓN	419,356.56	353,477.43	353,477.43	0.00	1
ORGANO JURISDICCIONAL	CALLAO	DEMANDADO	LABORAL	RECONOCIMIENTO DE VNCULO LABORAL PAGO DE BENEFICIOS SOCIALES INTERESES COSTOS	08/03/2013	EJECUCIÓN	0.00	121,228.35	121,228.35	0.00	

LA CONTRALORÍA GENERAL DE LA REPÚBLICA DEL PERÚ
Firmado digitalmente por GUEVARA CARRASCO Renato Carol FAU 20148138886 hard
Motivo: Soy el autor del documento
Fecha: 21-12-2022 17:33:14 -05:00

ORGANO JURISDICCIONAL	CALLAO	DEMANDADO	LABORAL	RECONOCIMIENTO DE VNCULO LABORAL REINTEGRO REMUNERATIVO PAGO DE BENEFICIOS SOCIALES REPOSICIN LABORAL INTERESES COSTOS	11/03/2013	EJECUCIÓN	395,557.72	474,441.24	474,441.24	0.00	1
ORGANO JURISDICCIONAL	CALLAO	DEMANDADO	LABORAL	RECONOCIMIENTO DE VNCULO LABORAL RECONOCIMIENTO DE CATEGORA REMUNERATIVA PAGO DE BENEFICIOS SOCIALES INTERESES COSTOS	20/12/2011	EJECUCIÓN	259,517.19	167,613.22	139,153.46	28,459.76	1
ORGANO JURISDICCIONAL	CALLAO	DEMANDADO	LABORAL	RECONOCIMIENTO DE VNCULO LABORAL PAGO DE BENEFICIOS SOCIALES INTERESES COSTOS	17/09/2004	EJECUCIÓN	108,027.94	37,840.45	37,840.45	0.00	1
ORGANO JURISDICCIONAL	CALLAO	DEMANDADO	CONTENCIOSO ADMINISTRATIVO	ACCIN CONTENCIOSA ADMINISTRATIVA REPOSICIN INDEMNIZACIN POR DAOS Y PERJUICIOS COSTAS COSTOS INTERESES	05/04/2021	TRAMITE	805,000.00	0.00	0.00	0.00	

LA CONTRALORÍA
CONTRALORÍA DE LA REPÚBLICA DEL PERÚ
Firmado digitalmente por GUEVARA CARRASCO Renato Carol FAU 20148138886 hard
Motivo: Soy el autor del documento
Fecha: 21-12-2022 17:33:14 -05:00

ORGANO JURISDICCIONAL	SANTA	DEMANDADO	LABORAL	PAGO DE BENEFICIOS SOCIALES RECONOCIMIENTO DE CATEGORA REMUNERATIVA INTERESES COSTOS	27/09/2019	APELACIÓN	299,087.00	8,588.22	0.00	0.00	1
ORGANO JURISDICCIONAL	CALLAO	DEMANDADO	LABORAL	RECONOCIMIENTO DE VNCULO LABORAL INVADELIZ DE CAS PAGO DE BENEFICIOS SOCIALES INTERESES COSTOS	02/04/2019	TRAMITE	107,158.85	97,780.79	0.00	0.00	1
ORGANO JURISDICCIONAL	MOQUEGUA	DEMANDADO	LABORAL	RECONOCIMIENTO DE VNCULO LABORAL INCLUSIN A PLANILLA RECONOCIMIENTO DE CATEGORA REMUNERATIVA COSTOS	14/03/2019	TRAMITE	197,142.34	0.00	0.00	0.00	1

Firmado digitalmente por GUEVARA CARRASCO Renato Carol FAU 20148138886 hard
Motivo: Soy el autor del documento
Fecha: 21-12-2022 17:33:14 -05:00
LA CONTRALORÍA GENERAL DE LA REPÚBLICA DEL PERÚ

ORGANO JURISDICCIONAL	CALLAO	DEMANDADO	LABORAL	RESTITUCIN DEL DERECHO DE PAGO DE BONIFICACIN ESPECIAL POR VACACIONES HASTA CESE LABORAL PAGO DE DEVENGADOS DE BONIFICACIN ESPECIAL POR VACACIONES INTERESES COSTAS COSTOS	10/09/2018	APELACIÓN	92,200.00	91,450.00	0.00	0.00	1
ORGANO JURISDICCIONAL	PIURA	DEMANDADO	LABORAL	RECONOCIMIENTO DE VNCULO LABORAL RECONOCIMIENTO DE CATEGORA REMUNERATIVA PAGO DE BENEFICIOS SOCIALES REINTEGRO REMUNERATIVO CERTIFICADO DE TRABAJO INTERESES COSTOS	01/08/2018	TRAMITE	393,416.77	0.00	0.00	0.00	1

LA CONTRALORÍA GENERAL DE LA REPÚBLICA DEL PERÚ
Firmado digitalmente por GUEVARA CARRASCO Renato Carol FAU 20148138886 hard
Motivo: Soy el autor del documento
Fecha: 21-12-2022 17:33:14 -05:00

ORGANO JURISDICCIONAL	PIURA	DEMANDADO	LABORAL	RECONOCIMIENTO DE VNCULO LABORAL INCLUSIN A PLANILLA RECONOCIMIENTO DE CATEGORA REMUNERATIVA REINTEGRO REMUNERATIVO PAGO DE BENEFICIOS SOCIALES INTERESES COSTOS	16/10/2013	APELACIÓN	1,961,547.71	109,001.95	0.00	0.00	1
ORGANO JURISDICCIONAL	CALLAO	DEMANDADO	LABORAL	RECONOCIMIENTO DE VNCULO LABORAL INVADELIZ DE CAS PAGO DE BENEFICOS SOCIALES RECONOCIMIENTO DE CATEGORA REMUNERATIVA INTERESES COSTOS	05/03/2018	APELACIÓN	80,565.62	109,441.55	0.00	0.00	1
ORGANO JURISDICCIONAL	CALLAO	DEMANDADO	LABORAL	RECONOCIMIENTO DE VNCULO LABORAL INVADELIZ DE CAS PAGO DE BENEFICOS SOCIALES RECONOCIMIENTO DE CATEGORA REMUNERATIVA INTERESES COSTOS	19/09/2017	APELACIÓN	180,557.68	166,883.37	0.00	0.00	1

Firmado digitalmente por GUEVARA CARRASCO Renato Carol FAU 20148138886 hard
Motivo: Soy el autor del documento
Fecha: 21-12-2022 17:33:14 -05:00
LA CONTRALORÍA GENERAL DE LA REPÚBLICA DEL PERÚ

ORGANO JURISDICCIONAL	CALLAO	DEMANDADO	LABORAL	DECLARACIN DE OBLIGACIN DE PAGO DE BONIFICACIN ESPECIAL PAGO DE DEVENGADOS INTERESES COSTOS	24/08/2014	APELACIÓN	136,800.00	72,000.00	0.00	0.00	1
ORGANO JURISDICCIONAL	CALLAO	DEMANDADO	LABORAL	RECONOCIMIENTO DE VNCULO LABORAL PAGO DE BENEFICIOS ECONOMICOS RECONOCIMIENTO DE CATEGORA REMUNERATIVA REINTEGRO REMUNERATIVO CTS INTERESES COSTOS	16/04/2014	APELACIÓN	406,232.66	410,797.01	0.00	0.00	1
ORGANO JURISDICCIONAL	CALLAO	DEMANDADO	LABORAL	RECONOCIMIENTO DE VNCULO LABORAL PAGO DE BENEFICIOS SOCIALES INTERESES COSTOS	24/04/2013	APELACIÓN	106,071.95	100,738.52	0.00	0.00	1
ORGANO JURISDICCIONAL	LIMA	DEMANDADO	CIVIL	INDEMNIZACIN	18/01/2004	EJECUCIÓN	150,000.00	30,000.00	30,000.00	0.00	
ORGANO JURISDICCIONAL	LIMA	DENUNCIANTE	CONTENCIOSO ADMINISTRATIVO	NULIDAD DE RESOLUCIN ADMINISTRATIVA	30/07/2018	APELACIÓN	0.00	0.00	0.00	0.00	

Firmado digitalmente por GUEVARA CARRASCO Renato Carol FAU 20148138886 hard
Motivo: Soy el autor del documento
Fecha: 21-12-2022 17:33:14 -05:00
LA CONTRALORÍA GENERAL DE LA REPÚBLICA DEL PERÚ

ORGANO JURISDICCIONAL	LIMA	DEMANDADO	OTROS	ANULACIN DE LAUDO ARBITRAL CONTENIDO EN LA RESOLUCIN N DEL	23/06/2022	TRAMITE	0.00	0.00	0.00	0.00	1
ORGANO ARBITRAL	CHIMBOTE	DEMANDADO	OTROS	ARBITRAJE	16/02/2022	TRAMITE	0.00	0.00	0.00	0.00	1

Nota: El presente formato está orientado a recopilar información por cada caso emblemático (en las diferentes especialidades o materias que conoce la procuraduría pública).
(A) Precisar el órgano fiscal, jurisdiccional, árbitro y otros que tiene a cargo el caso.
(B) Situación de la entidad en el caso o proceso (denunciante, denunciado, demandado, demandante, agraviado, actor civil, tercero civil y otros)
(C) Precisar en cada caso emblemático su naturaleza o especialidad (penal, civil, laboral, contencioso administrativo y otros)
(D) Precisar en cada caso emblemático la materia o delitos (beneficios sociales, responsabilidad contractual, peculado, colusión, banda criminal, tráfico ilícito de drogas y otros)
(E) Precisar si el caso emblemático se encuentra en trámite, apelación o ejecución.
(F) Precisar la pretensión económica total del caso emblemático (presentada por el Estado o por la parte contraria). Consignar información solo cuando la pretensión

III. SECCIÓN II: INFORMACIÓN DE INDICADORES SOCIALES Y ECONÓMICOS

Información estructurada y automatizada de los principales indicadores sectoriales y sociales relacionados a la Entidad y tiene por finalidad servir de referencia a la ejecución de los principales servicios públicos que brinda la Entidad.

Entre los principales rubros de información se tienen indicadores relacionados a los sectores: Transporte, Educación, Vivienda, Salud, Trabajo, Producción y Energía.

Este cuadrante proporcionara información de fuente pública como del Instituto Nacional de Estadística e Informática (INEI) así como las generadas por la propia entidad previamente aprobados por la Contraloría General.

La información tendrá criterios de búsqueda por UBIGEO, departamento, provincia y distrito e indicadores sociales importantes.

Sector:

UNIDAD EJECUTORA	Sector	Indicador	Unidad Medida	Fuente	Año (*)	Porcentaje / Valor de Indicador
No se encontraron registros.						

Nota: (*) Se registrará el año de evaluación del indicador

Territorial:

UNIDAD EJECUTORA	Región	Indicador	Unidad Medida	Fuente	Año (*)	Porcentaje / Valor de Indicador

LA CONTRALORÍA GENERAL DE LA REPÚBLICA DEL PERÚ
Firmado digitalmente por GUEVARA CARRASCO Renato Carol FAU 20148138886 hard
Motivo: Soy el autor del documento
Fecha: 21-12-2022 17:33:14 -05:00

No se encontraron registros.

Nota: (*) Se registrará el año de evaluación del indicador

IV. SECCIÓN III: INFORMACIÓN DE BIENES Y SERVICIOS ENTREGADOS POR LA ENTIDAD.

Cuenta con información de Productos de bienes, servicios o actividades agregadas que responden a las necesidades de las personas y que son entregadas por las entidades públicas, en cumplimiento de sus funciones misionales hacia sus usuarios o ciudadanía. Estos productos misionales pueden tomarse como fuente de información del Planeamiento Estratégico Institucional, Sistema de Control Interno, Programas Presupuestales y otros.

N°	Unidad Ejecutora Presupuestal	Nombre del Producto (Bien / Servicio/ Actividad)	Fuente
1	INSTITUTO DEL MAR DEL PERÚ	IINVESTIGACIONES BIOLÓGICAS-PESQUERAS SOBRE ESPECIES TRANSZONALES Y ALTAMENTE MIGRATORIAS DE FORMA OPORTUNA PARA EL APROVECHAMIENTO SOSTENIBLE POR EL SECTOR PESCA Y ACUICULTURA.	
2	INSTITUTO DEL MAR DEL PERÚ	INVESTIGACIONES BIOLÓGICAS-PESQUERAS DE LAS ESPECIES QUE SUSTENTAN LA PESQUERÍA ARTESANAL DE FORMA OPORTUNA PARA EL ORDENAMIENTO DEL SECTOR PESCA Y ACUICULTURA.	
3	INSTITUTO DEL MAR DEL PERÚ	INVESTIGACIONES SOBRE LA BIODIVERSIDAD Y LOS SERVICIOS DE LOS ECOSISTEMAS ACUÁTICOS, A FIN DE SATISFACER LA DEMANDA DEL SECTOR Y DEL PAÍS EN SU CONJUNTO	
4	INSTITUTO DEL MAR DEL PERÚ	Investigaciones biológicas-pesqueras de los recursos que sustentan la pesquería industrial de forma oportuna para el ordenamiento del sector pesca y acuicultura.	
5	INSTITUTO DEL MAR DEL PERÚ	Investigaciones en tecnología acuática innovadoras que reduzcan los impactos sobre la biodiversidad dirigido al Sector Pesca y Acuicultura.	
6	INSTITUTO DEL MAR DEL PERÚ	Investigaciones especializadas sobre los procesos limnológicos, en beneficio del sector y del país en su conjunto.	
7	INSTITUTO DEL MAR DEL PERÚ	Investigaciones especializadas sobre los procesos oceanográficos físicos-biogeoquímicos y la respuesta biológica a diferentes escalas, en beneficio del sector y del país en su conjunto	
8	INSTITUTO DEL MAR DEL PERÚ	Investigaciones innovadoras en biotecnología de organismos acuáticos y su aplicación en la acuicultura para el sector productivo.	
9	INSTITUTO DEL MAR DEL PERÚ	Investigaciones innovadoras para la transferencia de tecnología de cultivo a las comunidades de zonas Alto Andinas y Amazónicas.	
10	INSTITUTO DEL MAR DEL PERÚ	Investigaciones para el desarrollo de tecnologías de cultivo en especies priorizadas y con potencial acuícola en apoyo al sector productivo	
11	INSTITUTO DEL MAR DEL PERÚ	Investigaciones sobre calidad del ambiente marino costero y continental, para una adecuada gestión en el Sector Pesca y Acuicultura.	

LA CONTRALORÍA GENERAL DE LA REPÚBLICA DEL PERÚ
Firmado digitalmente por CUEVARA CARRASCO Renato Carol FAU 20148138886 hard
Motivo: Soy el autor del documento
Fecha: 21-12-2022 17:33:14 -05:00

12	INSTITUTO DEL MAR DEL PERÚ	Investigaciones sobre la variabilidad del mar peruano, que mejore la capacidad de predicción de los impactos asociados al ciclo ENOS y al cambio climático en función a las necesidades del sector y del país en su conjunto.	

Leyenda

Bien:	Bien entregado a ciudadanos usuarios.
Servicio	Servicio que brinda la entidad a ciudadanos usuarios o servicios misionales entregados por la entidad.
Actividad	Actividad misional(actividad agrupadora) de la entidad que encontramos en los instrumentos de gestión del POI/PEI

V. SECCIÓN IV: INFORMACIÓN DE AUTOEVALUACIÓN DE LA GESTIÓN DE BIENES Y SERVICIOS ENTREGADOS POR LA ENTIDAD

Contiene información cualitativa de la gestión de los servicios públicos de la Entidad transparentando la información y el cumplimiento de los objetivos establecidos por la entidad y de la gestión efectuada en el uso de los fondos previstos para cada uno de ellos.

Asimismo, bajo un criterio de rendición de cuentas registra las limitaciones como las medidas que adopta para la mejora continua.

Cumplimiento de productos:

N°	Unidad Ejecutora Presupuestal	Nombre del producto	¿Se cumplió con los objetivos en el periodo a rendir?
1	INSTITUTO DEL MAR DEL PERÚ	IINVESTIGACIONES BIOLÓGICAS-PESQUERAS SOBRE ESPECIES TRANSZONALES Y ALTAMENTE MIGRATORIAS DE FORMA OPORTUNA PARA EL APROVECHAMIENTO SOSTENIBLE POR EL SECTOR PESCA Y ACUICULTURA.	
2	INSTITUTO DEL MAR DEL PERÚ	INVESTIGACIONES BIOLÓGICAS-PESQUERAS DE LAS ESPECIES QUE SUSTENTAN LA PESQUERÍA ARTESANAL DE FORMA OPORTUNA PARA EL ORDENAMIENTO DEL SECTOR PESCA Y ACUICULTURA.	
3	INSTITUTO DEL MAR DEL PERÚ	INVESTIGACIONES SOBRE LA BIODIVERSIDAD Y LOS SERVICIOS DE LOS ECOSISTEMAS ACUÁTICOS, A FIN DE SATISFACER LA DEMANDA DEL SECTOR Y DEL PAÍS EN SU CONJUNTO	
4	INSTITUTO DEL MAR DEL PERÚ	Investigaciones biológicas-pesqueras de los recursos que sustentan la pesquería industrial de forma oportuna para el ordenamiento del sector pesca y acuicultura.	
5	INSTITUTO DEL MAR DEL PERÚ	Investigaciones en tecnología acuática innovadoras que reduzcan los impactos sobre la biodiversidad dirigido al Sector Pesca y Acuicultura.	
6	INSTITUTO DEL MAR DEL PERÚ	Investigaciones especializadas sobre los procesos limnológicos, en beneficio del sector y del país en su conjunto.	

LA CONTRALORÍA GENERAL DE LA REPÚBLICA DEL PERÚ
Firmado digitalmente por GUEVARA CARRASCO Renato Carol FAU 20148138886 hard
Motivo: Soy el autor del documento
Fecha: 21-12-2022 17:33:14 -05:00

7	INSTITUTO DEL MAR DEL PERÚ	Investigaciones especializadas sobre los procesos oceanográficos físicos-biogeoquímicos y la respuesta biológica a diferentes escalas, en beneficio del sector y del país en su conjunto	
8	INSTITUTO DEL MAR DEL PERÚ	Investigaciones innovadoras en biotecnología de organismos acuáticos y su aplicación en la acuicultura para el sector productivo.	
9	INSTITUTO DEL MAR DEL PERÚ	Investigaciones innovadoras para la transferencia de tecnología de cultivo a las comunidades de zonas Alto Andinas y Amazónicas.	
10	INSTITUTO DEL MAR DEL PERÚ	Investigaciones para el desarrollo de tecnologías de cultivo en especies priorizadas y con potencial acuícola en apoyo al sector productivo	
11	INSTITUTO DEL MAR DEL PERÚ	Investigaciones sobre calidad del ambiente marino costero y continental, para una adecuada gestión en el Sector Pesca y Acuicultura.	
12	INSTITUTO DEL MAR DEL PERÚ	Investigaciones sobre la variabilidad del mar peruano, que mejore la capacidad de predicción de los impactos asociados al ciclo ENOS y al cambio climático en función a las necesidades del sector y del país en su conjunto.	

Nota: La relación de productos a evaluar es la definida en la sección III "Información de bienes y servicios entregados por la entidad".

Detalle del cumplimiento del servicio: IINVESTIGACIONES BIOLÓGICAS-PESQUERAS SOBRE ESPECIES TRANSZONALES Y ALTAMENTE MIGRATORIAS DE FORMA OPORTUNA PARA EL APROVECHAMIENTO SOSTENIBLE POR EL SECTOR PESCA Y ACUICULTURA.

1. ¿QUÉ DECISIONES HA TOMADO EN EL PERÍODO EN EL CARGO PARA INCREMENTAR LA COBERTURA EN EL SERVICIO ?

Se
mantiene la cobertura en las investigaciones biologicas pesqueras sobre especies tranzonales y altamente migratorias de forma oportuna para el aprovechamiento sostenible por el sector pesca y acuicultura.

Se adjunta elInforme de evaluación de implementación del plan operativo institucional (POI) - 1er semestre 2022.

1.1 ESTADO EN QUE SE ENCONTRÓ EL SERVICIO PUBLICO

Se encontró
restricciones en el muestreo debido a la pandemia COVID.

LA CONTRALORÍA GENERAL DE LA REPÚBLICA DEL PERÚ
Firmado digitalmente por GUEVARA CARRASCO Renato Carol FAU 20148138886 hard
Motivo: Soy el autor del documento
Fecha: 21-12-2022 17:33:14 -05:00

1.2 PRINCIPALES INDICADORES

Número de documentos técnico - científicos sobre
indicadores biológicos-pesqueros de especies transzonales y altamente
migratorios

1.3 MEDIDAS ADOPTADAS

Se implementó el
teletrabajo (acceso remoto), emisión de protocolos para salvaguardas la
integridad del personal de la institución, además de charlas y talleres via
zoom.nen los trabajos de oficina y laboratorios se han reducido el número de
asistentes con el fin de evitar la aglomeración de personas en ambientes
cerrados.

1.4 RESULTADOS LOGRADOS EN LA
POBLACIÓN

Se realiza
investigaciones del recurso jurel, ejecutando cruceros y analizando información
histórica que sirve para la regulación de esta pesquería. Se fortalecieron las
investigaciones del recurso perico, basados en la conformación del grupo de
trabajo nacional, convenio binacional perú-ecuador y estudio regional en el
pacifico suroriental en el marco de la comisión interamericana de atún tropical
(CIAT).

1.5 LIMITACIONES Y DIFICULTADES

Por la emergencia sanitaria a nivel nacional
dictaminadas por el gobierno central, se priorizaron las actividades
científicas, especialmente las salidas al campo (cruceros y prospecciones).

2. ¿QUÉ DECISIONES HA TOMADO EN EL PERÍODO EN EL CARGO PARA LOGRAR EFICIENCIA EN LA PROVISIÓN DEL SERVICIO ?

LA CONTRALORÍA GENERAL DE LA REPÚBLICA DEL PERÚ
Firmado digitalmente por GUEVARA CARRASCO Renato Carol FAU 20148138886 hard
Motivo: Soy el autor del documento
Fecha: 21-12-2022 17:33:14 -05:00

Para la ejecución de las actividades científicas se elaboran
los planes correspondientes para el desarrollo de la actividad (costo, tiempo
de duración de la actividad, número de personal, recursos humanos y logísticos)

2.1 MEJORA DE PROCESOS (REDUCCIÓN DE PASOS EN EL PROCESO)

La ejecución de las
investigaciones se realiza mediante protocolos, metodologías propias
establecidos para determinar el estado de las pesquerías y las recomendaciones
al Estado para su sostenibilidad.

2.2 REDUCCIÓN DE TIEMPOS

La utilización de
herramientas tecnológicas.

2.3 REDUCCIÓN DE COSTOS

la inversión en
Investigación y desarrollo en el Perúes muy baja sisecompara
con otros países de la región.

2.4 ATENCIÓN OPORTUNA A LA POBLACIÓN

Los informes
técnicos son entregados de manera oportuna al Sector para que se pueda dar las
medidas de maneja pertinente. Luego son incluidas en la página web del Imarpe,
para la comunicación a la población en general.

3. ¿QUÉ DECISIONES HA TOMADO EN EL PERÍODO EN EL CARGO PARA INCREMENTAR LA CALIDAD EN EL SERVICIO ?

Se mantiene la calidad en la información brindada al Sector.

3.1 ESTADO DE LA CALIDAD DEL SERVICIO AL INICIAR LA GESTIÓN

LA CONTRALORÍA GENERAL DE LA REPÚBLICA DEL PERÚ
Firmado digitalmente por GUEVARA CARRASCO Renato Carol FAU 20148138886 hard
Motivo: Soy el autor del documento
Fecha: 21-12-2022 17:33:14 -05:00

La necesidad de
contar con información rápida y oportuna sobre el desarrollo de las principales pesquerías, requiere contar con base de datos relacionales, y modernos sistemas de comunicación que permitan conocer la situación en tiempo real y emitir recomendaciones inmediatas de protección de recursos.

3.2 MEDIDAS ADOPTADAS

Las evaluaciones de
los principales recursos vienen siendo evaluadas por pares internacionales.

3.3 ESTADO DE LA CALIDAD DEL SERVICIO AL FINALIZAR LA GESTIÓN

Incrementar la
calidad y oportunidad de los resultados de las investigaciones ampliando la cobertura e intensificando las mismas, ejecutando mayores monitoreos o puntos de investigación a lo largo del Litoral Peruano

4. ¿QUÉ DECISIONES HA TOMADO PARA QUE LA PROVISIÓN DEL SERVICIO , RESUELVE EL PROBLEMA DE LA POBLACIÓN (EFICACIA) DURANTE EL PERIODO EN EL CARGO?

Con los estudios se prevé elaborar informes técnicos científicos en el rango
del 85 a 100% de lo programado para el año 2022.

4.1 OBJETIVOS ESTABLECIDOS AL INICIO DE LA GESTIÓN

El inicio de la
gestión fue al final del año 2021 (noviembre) y los objetivos se establecen de manera anual, de acuerdo al PEI 2020-2025 y POI 2022.

4.2 OBJETIVOS LOGRADOS AL FINAL DE LA GESTIÓN

Con los estudios se

LA CONTRALORÍA GENERAL DE LA REPÚBLICA DEL PERÚ
Firmado digitalmente por GUEVARA CARRASCO Renato Carol FAU 20148138886 hard
Motivo: Soy el autor del documento
Fecha: 21-12-2022 17:33:14 -05:00

prevé elaborar informes técnicos científicos en el rango del 85 a 100% de lo programado para el año 2022.

5. ¿QUÉ DECISIONES HA TOMADO PARA QUE EL SERVICIO MEJORE SU ENTREGA A TIEMPO O CONVENIENTE (OPORTUNIDAD) DURANTE EL PERÍODO EN EL CARGO?

La información relacionada a las investigaciones biologicas pesqueras sobre especies transzonales y altamente migratorias de forma oportuna para el aprovechamiento sostenible por el sector pesca y acuiculturaha sido óptima.

5.2 MEDIDAS ADOPTADAS PARA BRINDAR UN SERVICIO OPORTUNO

el uso y aplicación de las herramientas tecnológicas y colaborativas han permitido en general continuar con la ejecución de las actividades científicas y administrativas programadas.

5.3 LA SITUACIÓN DE ENTREGA DEL SERVICIO A FINALIZAR LA GESTIÓN

Incrementar la calidad y oportunidad de los resultados de las investigaciones ampliando la cobertura e intensificando las mismas, ejecutando mayores monitoreos o puntos de investigación a lo largo del Litoral Peruano, así como los efectos del cambio climático sobre los recursos pesqueros.

6. ¿QUÉ DECISIONES HA TOMADO EN EL PERÍODO A CARGO PARA ASEGURAR EL USO ADECUADO DE RECURSOS FINANCIEROS (ECONOMÍA) EN LA GESTIÓN DEL SERVICIO ?

La asignación presupuestal fue mediante Ley nº 31365 "Ley de Presupuesto del Sector Público para el Año Fiscal 2022"

6.1 SITUACIÓN DE LOS RECURSOS FINANCIEROS AL INICIAR LA GESTIÓN

insuficiente asignación presupuestal para las actividades a ejecutar durante el año fiscal.

6.2 MEDIDAS ADOPTADAS PARA EL USO ADECUADO DE LOS RECURSOS FINANCIEROS

priorización y sinceramiento de actividades operativas a ejecutarse durante al año fiscal

LA CONTRALORÍA GENERAL DE LA REPÚBLICA DEL PERÚ
Firmado digitalmente por GUEVARA CARRASCO Renato Carol FAU 20148138886 hard
Motivo: Soy el autor del documento
Fecha: 21-12-2022 17:33:14 -05:00

6.3 SITUACIÓN DE LOS RECURSOS FINANCIEROS AL FINALIZAR LA GESTIÓN

insuficiente
asignación presupuestal para las actividades a ejecutar durante el año fiscal.

Detalle del cumplimiento del servicio: INVESTIGACIONES BIOLÓGICAS-PESQUERAS DE LAS ESPECIES QUE SUSTENTAN LA PESQUERÍA ARTESANAL DE FORMA OPORTUNA PARA EL ORDENAMIENTO DEL SECTOR PESCA Y ACUICULTURA.

1. ¿QUÉ DECISIONES HA TOMADO EN EL PERÍODO EN EL CARGO PARA INCREMENTAR LA COBERTURA EN EL SERVICIO ?

Se
mantiene la cobertura en las investigaciones biologicas pesqueras de las
especies que sustentan la pesqueria artesanal a lo largo del litoral peruano.

1.1 ESTADO EN QUE SE ENCONTRÓ EL SERVICIO PUBLICO

Se encontró restricciones en el muestreo debido
a la pandemia COVID

1.2 PRINCIPALES INDICADORES

Número de documentos técnico - científicos
sobre indicadores biológicos-pesqueros de especies que sustentan la pesquería
artesanal.

1.3 MEDIDAS ADOPTADAS

Se implementó el teletrabajo (acceso remoto),
emisión de protocolos para salvaguardas la integridad del personal de la
institución, además de charlas y talleres via zoom.nen los trabajos de oficina
y laboratorios se han reducido el número de asistentes con el fin de evitar la
aglomeración de personas en ambientes cerrados.

1.4 RESULTADOS LOGRADOS EN LA POBLACIÓN

LA CONTRALORÍA GENERAL DE LA REPÚBLICA DEL PERÚ
Firmado digitalmente por GUEVARA CARRASCO Renato Carol FAU 20148138886 hard
Motivo: Soy el autor del documento
Fecha: 21-12-2022 17:33:14 -05:00

Se
realizaron evaluaciones para determinar los niveles de abundancia y estructura poblacional de los principales recursos de invertebrados en el litoral. Además, se realizó monitoreos del recurso calamar gigante. Se desarrolla estudios sobre las pesquerías artesanales integrando aspectos biológicos, ecológicos pesqueros y bioeconomicos.

1.5 LIMITACIONES Y DIFICULTADES

Por la emergencia sanitaria a nivel nacional
dictaminadas por el gobierno central, se priorizaron las actividades científicas, especialmente las salidas al campo (cruceros y prospecciones).

2. ¿QUÉ DECISIONES HA TOMADO EN EL PERÍODO EN EL CARGO PARA LOGRAR EFICIENCIA EN LA PROVISIÓN DEL SERVICIO ?

Para la ejecución de las actividades
científicas se elaboran los planes correspondientes para el desarrollo de la actividad (costo, tiempo de duración de la actividad, número de personal, recursos humanos y logísticos)

2.1 MEJORA DE PROCESOS (REDUCCIÓN DE PASOS EN EL PROCESO)

La ejecución de las investigaciones se realiza
mediante protocolos, metodologías propias establecidos para determinar el estado de las pesquerías y las recomendaciones al Estado para su sostenibilidad.

2.2 REDUCCIÓN DE TIEMPOS

utilización de herramientas tecnológicas

LA CONTRALORÍA GENERAL DE LA REPÚBLICA DEL PERÚ
Firmado digitalmente por GUEVARA CARRASCO Renato Carol FAU 20148138886 hard
Motivo: Soy el autor del documento
Fecha: 21-12-2022 17:33:14 -05:00

2.3 REDUCCIÓN DE COSTOS

la inversión en Investigación y desarrollo en
el Perúes muy baja sisecompara con otros países de la
región.

2.4 ATENCIÓN OPORTUNA A LA POBLACIÓN

Los informes técnicos son entregados de manera
oportuna al Sector para que se pueda dar las medidas de maneja pertinente.
Luego son incluidas en la página web del Imarpe, para la comunicación a la población
en general.

3. ¿QUÉ DECISIONES HA TOMADO EN EL PERÍODO EN EL CARGO PARA INCREMENTAR LA CALIDAD EN EL SERVICIO ?

Se mantiene la calidad en la información
brindada al Sector.

3.1 ESTADO DE LA CALIDAD DEL SERVICIO AL INICIAR LA GESTIÓN

La necesidad de
contar con información rápida y oportuna sobre el desarrollo de las principales
pesquerías, requiere contar con base de datos relacionales, y modernos sistemas
de comunicación que permitan conocer la situación en tiempo real y emitir
recomendaciones inmediatas de protección de recursos.

3.2 MEDIDAS ADOPTADAS

Las evaluaciones de los principales recursos
vienen siendo evaluadas por pares internacionales.

3.3 ESTADO DE LA CALIDAD DEL SERVICIO AL FINALIZAR LA GESTIÓN

Incrementar la calidad y oportunidad de los

LA CONTRALORÍA GENERAL DE LA REPÚBLICA DEL PERÚ
Firmado digitalmente por GUEVARA CARRASCO Renato Carol FAU 20148138886 hard
Motivo: Soy el autor del documento
Fecha: 21-12-2022 17:33:14 -05:00

resultados de las investigaciones ampliando la cobertura e intensificando las mismas, ejecutando mayores monitoreos o puntos de investigación a lo largo del Litoral Peruano.

4. ¿QUÉ DECISIONES HA TOMADO PARA QUE LA PROVISIÓN DEL SERVICIO , RESUELVE EL PROBLEMA DE LA POBLACIÓN (EFICACIA) DURANTE EL PERÍODO EN EL CARGO?

La información generada a través de los informes técnicos es remitida al sector en forma oportuna, priorizando elseguimiento de los principales recursos costeros invertebrados, bentonicos destinadas a consumo humano directo.

4.1 OBJETIVOS ESTABLECIDOS AL INICIO DE LA GESTIÓN

El inicio de la gestión fue al final del año 2021 (noviembre) y los objetivos se establecen de manera anual, de acuerdo al PEI 2020-2025 y POI 2022.

4.2 OBJETIVOS LOGRADOS AL FINAL DE LA GESTIÓN

Con los estudios se prevé elaborar informes técnicos científicos en el rango del 85 a 100% de lo programado para el año 2022.

5. ¿QUÉ DECISIONES HA TOMADO PARA QUE EL SERVICIO MEJORE SU ENTREGA A TIEMPO O CONVENIENTE (OPORTUNIDAD) DURANTE EL PERÍODO EN EL CARGO?

la oportunidad de los informes técnicos alcanzados al ministerio es importante para su sostenibilidad.

5.1 LA SITUACIÓN DE ENTREGA DEL SERVICIO AL INICIAR LA GESTIÓN

La información relacionada sobre el servicio de investigaciones biológicas pesqueras de las especies que sustentan la pesquería artesanal ha sido óptima.

5.2 MEDIDAS ADOPTADAS PARA BRINDAR UN

LA CONTRALORÍA GENERAL DE LA REPÚBLICA DEL PERÚ
Firmado digitalmente por GUEVARA CARRASCO Renato Carol FAU 20148138886 hard
Motivo: Soy el autor del documento
Fecha: 21-12-2022 17:33:14 -05:00

SERVICIO OPORTUNO

el uso y aplicación
de las herramientas tecnológicas y colaborativas han permitido en general
continuar con la ejecución de las actividades científicas y administrativas
programadas.

5.3 LA SITUACIÓN DE ENTREGA DEL
SERVICIO A FINALIZAR LA GESTIÓN

Incrementar la
calidad y oportunidad de los resultados de las investigaciones ampliando la
cobertura e intensificando las mismas, ejecutando mayores monitoreos o puntos
de investigación a lo largo del Litoral Peruano, así como los efectos del
cambio climático sobre los recursos pesqueros.

6. ¿QUÉ DECISIONES HA TOMADO EN EL PERÍODO A CARGO PARA ASEGURAR EL USO ADECUADO DE RECURSOS FINANCIEROS (ECONOMÍA) EN LA GESTIÓN DEL SERVICIO ?

La asignación
presupuestal fue mediante Ley nº 31365 "Ley de Presupuesto del Sector
Público para el Año Fiscal 2022"

6.1 SITUACIÓN DE LOS RECURSOS FINANCIEROS AL INICIAR LA GESTIÓN

insuficiente asignación presupuestal
para las actividades a ejecutar durante el año fiscal.

6.2 MEDIDAS
ADOPTADAS PARA EL USO ADECUADO DE LOS RECURSOS FINANCIEROS

priorización y sinceramiento de actividades operativas a ejecutarse durante al
año fiscal

6.3 SITUACIÓN DE

LA CONTRALORÍA GENERAL DE LA REPÚBLICA DEL PERÚ
Firmado digitalmente por GUEVARA CARRASCO Renato Carol FAU 20148138886 hard
Motivo: Soy el autor del documento
Fecha: 21-12-2022 17:33:14 -05:00

LOS RECURSOS FINANCIEROS AL FINALIZAR LA GESTIÓN

insuficiente asignación presupuestal
para las actividades a ejecutar durante el año fiscal.

Detalle del cumplimiento del servicio: INVESTIGACIONES SOBRE LA BIODIVERSIDAD Y LOS SERVICIOS DE LOS ECOSISTEMAS ACUÁTICOS, A FIN DE SATISFACER LA DEMANDA DEL SECTOR Y DEL PAÍS EN SU CONJUNTO

1. ¿QUÉ DECISIONES HA TOMADO EN EL PERÍODO EN EL CARGO PARA INCREMENTAR LA COBERTURA EN EL SERVICIO ?

Se mantiene las
investigaciones sobre la biodiversidad y los servicios de los ecosistemas
acuaticos.

Se adjunta elInforme de evaluación de implementación del plan operativo
institucional (POI) ¿ 1er semestre 2022.

1.1 ESTADO EN QUE SE ENCONTRÓ EL SERVICIO PUBLICO

Se encontró
restricciones en el muestreo debido a la pandemia COVID.

1.2 PRINCIPALES INDICADORES

Número de documentos técnico -
científicos difundidos sobre la biodiversidad y servicios de los ecosistemas
acuáticos

1.3 MEDIDAS ADOPTADAS

Se implementó el
teletrabajo (acceso remoto), emisión de protocolos para salvaguardas la
integridad del personal de la institución, además de charlas y talleres via
zoom.nen los trabajos de oficina y laboratorios se han reducido el número de
asistentes con el fin de evitar la aglomeración de personas en ambientes
cerrados.

1.4 RESULTADOS LOGRADOS EN LA POBLACIÓN

Se realizó
investigaciones sobre la variabilidad de la biodiversidad del mar peruano, así
como sus especies, poblaciones, comunidades y ecosistema con la finalidad de

LA CONTRALORÍA GENERAL DE LA REPÚBLICA DEL PERÚ
Firmado digitalmente por GUEVARA CARRASCO Renato Carol FAU 20148138886 hard
Motivo: Soy el autor del documento
Fecha: 21-12-2022 17:33:14 -05:00

contribuir al conocimiento, valoración, identificacion y registro de la diversidad biológica del país.

1.5 LIMITACIONES Y DIFICULTADES

Por la emergencia sanitaria a nivel nacional dictaminadas por el gobierno central, se priorizaron las actividades científicas, especialmente las salidas al campo (cruceros y prospecciones).

2. ¿QUÉ DECISIONES HA TOMADO EN EL PERÍODO EN EL CARGO PARA LOGRAR EFICIENCIA EN LA PROVISIÓN DEL SERVICIO ?

Para la ejecución de las actividades científicas se elaboran los planes correspondientes para el desarrollo de la actividad (costo, tiempo de duración de la actividad, número de personal, recursos humanos y logísticos)

2.1 MEJORA DE PROCESOS (REDUCCIÓN DE PASOS EN EL PROCESO)

La ejecución de las investigaciones se realiza mediante protocolos, metodologías propias establecidos para determinar el estado de las pesquerías y las recomendaciones al Estado para su sostenibilidad.

2.2 REDUCCIÓN DE TIEMPOS

La utilización de herramientas tecnológicas.

2.3 REDUCCIÓN DE COSTOS

la inversión en Investigación y desarrollo en el Perúes muy baja sisecompara con otros países de la región.

2.4 ATENCIÓN OPORTUNA A LA POBLACIÓN

LA CONTRALORÍA GENERAL DE LA REPÚBLICA DEL PERÚ
Firmado digitalmente por GUEVARA CARRASCO Renato Carol FAU 20148138886 hard
Motivo: Soy el autor del documento
Fecha: 21-12-2022 17:33:14 -05:00

Los informes
técnicos son entregados de manera oportuna al Sector para que se pueda dar las
medidas de maneja pertinente. Luego son incluidas en la página web del Imarpe,
para la comunicación a la población en general.

3. ¿QUÉ DECISIONES HA TOMADO EN EL PERÍODO EN EL CARGO PARA INCREMENTAR LA CALIDAD EN EL SERVICIO ?

Se mantiene la calidad en la información brindada
al Sector.

3.1 ESTADO DE LA CALIDAD DEL SERVICIO AL INICIAR LA GESTIÓN

La necesidad de
contar con información rápida y oportuna sobre el desarrollo de las principales
pesquerías, requiere contar con base de datos relacionales, y modernos sistemas
de comunicación que permitan conocer la situación en tiempo real y emitir
recomendaciones inmediatas de protección de recursos.

3.2 MEDIDAS ADOPTADAS

Las evaluaciones de
los principales recursos vienen siendo evaluadas por pares internacionales.

3.3 ESTADO DE LA CALIDAD DEL SERVICIO AL FINALIZAR LA GESTIÓN

incrementar la
calidad y oportunidad de los resultados de las investigaciones ampliando la
cobertura e intensificando las mismas, ejecutando mayores monitoreos o puntos
de investigación a lo largo del Litoral Peruano,

4. ¿QUÉ DECISIONES HA TOMADO PARA QUE LA PROVISIÓN DEL SERVICIO , RESUELVE EL PROBLEMA DE LA POBLACIÓN (EFICACIA) DURANTE EL PERÍODO EN EL CARGO?

La información generada a través de los informes técnicos es remitida al
sector en forma oportuna, priorizando el seguimiento de las pesquerías de anchoveta
y la ejecución de los cruceros para lograr la sostenibilidad de los recursos.

4.1 OBJETIVOS ESTABLECIDOS AL INICIO DE LA GESTIÓN

LA CONTRALORÍA
GENERAL DE LA REPÚBLICA DEL PERÚ
Firmado digitalmente por GUEVARA CARRASCO Renato Carol FAU 20148138886 hard
Motivo: Soy el autor del documento
Fecha: 21-12-2022 17:33:14 -05:00

El inicio de la
gestión fue al final del año 2021 (noviembre) y los objetivos se establecen de
manera anual, de acuerdo al PEI 2020-2025 y POI 2022

4.2 OBJETIVOS LOGRADOS AL FINAL DE LA GESTIÓN

Con los estudios se
prevé elaborar informes técnicos científicos en el rango del 85 a 100% de lo
programado para el año 2022.

5. ¿QUÉ DECISIONES HA TOMADO PARA QUE EL SERVICIO MEJORE SU ENTREGA A TIEMPO O CONVENIENTE (OPORTUNIDAD) DURANTE EL PERÍODO EN EL CARGO?

la oportunidad de los informes técnicos alcanzados al ministerio es
importante para su sostenibilidad.

5.1 LA SITUACIÓN DE ENTREGA DEL SERVICIO AL INICIAR LA GESTIÓN

La información
relacionada a las investigaciones sobre la biodiversidad y los servicios de los
ecosistemas
acuáticos.

5.2 MEDIDAS ADOPTADAS PARA BRINDAR UN SERVICIO OPORTUNO

el uso y aplicación
de las herramientas tecnológicas y colaborativas han permitido en general
continuar con la ejecución de las actividades científicas y administrativas
programadas.

5.3 LA SITUACIÓN DE ENTREGA DEL SERVICIO A FINALIZAR LA GESTIÓN

Incrementar la
calidad y oportunidad de los resultados de las investigaciones ampliando la
cobertura e intensificando las mismas, ejecutando mayores monitoreos o puntos
de investigación a lo largo del Litoral Peruano, así como los efectos del
cambio climático sobre los recursos pesqueros.

6. ¿QUÉ DECISIONES HA TOMADO EN EL PERÍODO A CARGO PARA ASEGURAR EL USO ADECUADO DE RECURSOS FINANCIEROS (ECONOMÍA) EN LA GESTIÓN DEL SERVICIO ?

LA CONTRALORÍA GENERAL DE LA REPÚBLICA DEL PERÚ
Firmado digitalmente por GUEVARA CARRASCO Renato Carol FAU 20148138886 hard
Motivo: Soy el autor del documento
Fecha: 21-12-2022 17:33:14 -05:00

La asignación
presupuestal fue mediante Ley nº 31365 "Ley de Presupuesto del Sector
Público para el Año Fiscal 2022"

6.1 SITUACIÓN DE LOS RECURSOS FINANCIEROS AL INICIAR LA GESTIÓN

insuficiente asignación presupuestal
para las actividades a ejecutar durante el año fiscal.

6.2 MEDIDAS
ADOPTADAS PARA EL USO ADECUADO DE LOS RECURSOS FINANCIEROS

priorización y sinceramiento de
actividades operativas a ejecutarse durante al año fiscal

6.3 SITUACIÓN DE
LOS RECURSOS FINANCIEROS AL FINALIZAR LA GESTIÓN

insuficiente asignación presupuestal
para las actividades a ejecutar durante el año fiscal.

Detalle del cumplimiento del servicio: Investigaciones biológicas-pesqueras de los recursos que sustentan la pesquería industrial de forma oportuna para el ordenamiento del sector pesca y acuicultura.

1. ¿QUÉ DECISIONES HA TOMADO EN EL PERÍODO EN EL CARGO PARA INCREMENTAR LA COBERTURA EN EL SERVICIO ?

Se mantiene la cobertura en el seguimiento de la pesquería de
anchoveta y otros recursos pelágicos, seguimiento de la pesquería de la merluza
y otros demersales, a lo largo del litoral peruano.

Se adjunta el
Informe de evaluación de implementación del plan operativo
institucional (POI) ¿ 1er semestre 2022.

1.1
ESTADO EN QUE SE ENCONTRÓ EL SERVICIO PUBLICO

Se
encontró restricciones en el muestreo debido a la pandemia COVID.

LA CONTRALORÍA GENERAL DE LA REPÚBLICA DEL PERÚ
Firmado digitalmente por GUEVARA CARRASCO Renato Carol FAU 20148138886 hard
Motivo: Soy el autor del documento
Fecha: 21-12-2022 17:33:14 -05:00

1.2 PRINCIPALES INDICADORES

Número de
documentos técnico - científicos sobre las especies hidrobiológicos que sustentan la pesquería industrial.

1.3 MEDIDAS
ADOPTADAS

Se
implementó el teletrabajo (acceso remoto), emisión de protocolos para salvaguardas la integridad del personal de la institución, además de charlas y talleres via zoom.nen los trabajos de oficina y laboratorios se han reducido el número de asistentes con el fin de evitar la aglomeración de personas en ambientes cerrados.

1.4
RESULTADOS LOGRADOS EN LA POBLACIÓN

Se realizan investigaciones del mar y
sus recursos especialmente de los de mayor importancia comercial como la anchoveta, la merluza y otros recursos, obteniendo información de sus indicadores biológico-pesqueros, así como de su población, mediante la aplicación de métodos científicos y utilizando plataformas modernas de investigación. Con el objeto de recomendar a las autoridades respectivas las medidas de conservación y sostenibilidad. Ejecución de cruceros y operación a lo largo del litoral.

1.5 LIMITACIONES Y DIFICULTADES

Por la emergencia sanitaria a nivel
nacional dictaminadas por el gobierno central, se priorizaron las actividades científicas, especialmente las salidas al campo (cruceros y prospecciones).

LA CONTRALORÍA
GENERAL DE LA REPÚBLICA DEL PERÚ
Firmado digitalmente por GUEVARA CARRASCO Renato Carol FAU 20148138886 hard
Motivo: Soy el autor del documento
Fecha: 21-12-2022 17:33:14 -05:00

2. ¿QUÉ DECISIONES HA TOMADO EN EL PERÍODO EN EL CARGO PARA LOGRAR EFICIENCIA EN LA PROVISIÓN DEL SERVICIO ?

Para la ejecución de las actividades científicas se elaboran los planes correspondientes para el desarrollo de la actividad (costo, tiempo de duración de la actividad, número de personal, recursos humanos y logísticos)

2.1
MEJORA DE PROCESOS (REDUCCIÓN DE PASOS EN EL PROCESO)

La ejecución de las investigaciones se realiza mediante protocolos, metodologías propias establecidos para determinar el estado de las pesquerías y las recomendaciones al Estado para su sostenibilidad.

2.2
REDUCCIÓN DE TIEMPOS

La utilización de herramientas tecnológicas.

2.3
REDUCCIÓN DE COSTOS

la inversión en Investigación y desarrollo en el Perúes muy baja sisecompara con otros países de la región.

2.4 ATENCIÓN OPORTUNA A LA POBLACIÓN

Los informes técnicos son entregados de manera oportuna al Sector para que se pueda dar las medidas de maneja pertinente. Luego son incluidas en la página web del Imarpe, para la comunicación a la población en general.

3. ¿QUÉ DECISIONES HA TOMADO EN EL PERÍODO EN EL CARGO PARA INCREMENTAR LA CALIDAD EN EL SERVICIO ?

LA CONTRALORÍA GENERAL DE LA REPÚBLICA DEL PERÚ
Firmado digitalmente por GUEVARA CARRASCO Renato Carol FAU 20148138886 hard
Motivo: Soy el autor del documento
Fecha: 21-12-2022 17:33:14 -05:00

Se
mantiene la calidad en la información brindada al Sector.

3.1 ESTADO DE LA CALIDAD DEL SERVICIO AL INICIAR LA GESTIÓN

La
necesidad de contar con información rápida y oportuna sobre el desarrollo de
las principales pesquerías, requiere contar con base de datos relacionales, y
modernos sistemas de comunicación que permitan conocer la situación en tiempo
real y emitir recomendaciones inmediatas de protección de recursos.

3.2
MEDIDAS ADOPTADAS

Las
evaluaciones de los principales recursos vienen siendo evaluadas por pares
internacionales

3.3
ESTADO DE LA CALIDAD DEL SERVICIO AL FINALIZAR LA GESTIÓN

Incrementar la calidad y oportunidad de
los resultados de las investigaciones ampliando la cobertura e intensificando
las mismas, ejecutando mayores monitoreos o puntos de investigación a lo largo
del Litoral Peruano,

4. ¿QUÉ DECISIONES HA TOMADO PARA QUE LA PROVISIÓN DEL SERVICIO , RESUELVE EL PROBLEMA DE LA POBLACIÓN (EFICACIA) DURANTE EL PERÍODO EN EL CARGO?

La
información generada a través de los informes técnicos es remitida al sector en
forma oportuna, priorizando el seguimiento de las pesquerías de anchoveta y la
ejecución de los cruceros para lograr la sostenibilidad de los recursos.

4.1 OBJETIVOS ESTABLECIDOS AL INICIO DE LA GESTIÓN

El inicio de la gestión fue al final del año
2021 (noviembre) y los objetivos se establecen de manera anual, de acuerdo al

LA CONTRALORÍA
GENERAL DE LA REPÚBLICA DEL PERÚ
Firmado digitalmente por GUEVARA CARRASCO Renato Carol FAU 20148138886 hard
Motivo: Soy el autor del documento
Fecha: 21-12-2022 17:33:14 -05:00

PEI 2020-2025 y POI 2022.

4.2 OBJETIVOS LOGRADOS AL FINAL DE LA GESTIÓN

Con los estudios se prevé
elaborar informes técnicos científicos en el rango del 85 a 100% de lo
programado para el año 2022.

5. ¿QUÉ DECISIONES HA TOMADO PARA QUE EL SERVICIO MEJORE SU ENTREGA A TIEMPO O CONVENIENTE (OPORTUNIDAD) DURANTE EL PERÍODO EN EL CARGO?

la oportunidad de los
informes técnicos alcanzados al ministerio es importante para su sostenibilidad.

5.1
LA SITUACIÓN DE ENTREGA DEL SERVICIO AL INICIAR LA GESTIÓN

La información relacionada al seguimiento de la pesquería de anchoveta
y otros recursos pelágicos, seguimiento de la pesquería de la merluza y otros
demersales ha sido óptima.

5.2
MEDIDAS ADOPTADAS PARA BRINDAR UN SERVICIO OPORTUNO

el uso y aplicación de las
herramientas tecnológicas y colaborativas han permitido en general continuar
con la ejecución de las actividades científicas y administrativas programadas.

5.3
LA SITUACIÓN DE ENTREGA DEL SERVICIO A FINALIZAR LA GESTIÓN

Incrementar la calidad y
oportunidad de los resultados de las investigaciones ampliando la cobertura e
intensificando las mismas, ejecutando mayores monitoreos o puntos de
investigación a lo largo del Litoral Peruano, así como los efectos del cambio
climático sobre los recursos pesqueros.

LA CONTRALORÍA GENERAL DE LA REPÚBLICA DEL PERÚ
Firmado digitalmente por GUEVARA CARRASCO Renato Carol FAU 20148138886 hard
Motivo: Soy el autor del documento
Fecha: 21-12-2022 17:33:14 -05:00

6. ¿QUÉ DECISIONES HA TOMADO EN EL PERÍODO A CARGO PARA ASEGURAR EL USO ADECUADO DE RECURSOS FINANCIEROS (ECONOMÍA) EN LA GESTIÓN DEL SERVICIO ?

La asignación presupuestal fue mediante Ley nº
31365 "Ley de Presupuesto del Sector Público para el Año Fiscal 2022"

6.1 SITUACIÓN DE LOS RECURSOS FINANCIEROS AL INICIAR LA GESTIÓN
insuficiente asignación presupuestal para las
actividades a ejecutar durante el año fiscal.

6.2
MEDIDAS ADOPTADAS PARA EL USO ADECUADO DE LOS RECURSOS FINANCIEROS

priorización y sinceramiento de actividades
operativas a ejecutarse durante al año fiscal

6.3
SITUACIÓN DE LOS RECURSOS FINANCIEROS AL FINALIZAR LA GESTIÓN

insuficiente asignación presupuestal para las
actividades a ejecutar durante el año fiscal.

Detalle del cumplimiento del servicio: Investigaciones en tecnología acuática innovadoras que reduzcan los impactos sobre la biodiversidad dirigido al Sector Pesca y Acuicultura.

1. ¿QUÉ DECISIONES HA TOMADO EN EL PERÍODO EN EL CARGO PARA INCREMENTAR LA COBERTURA EN EL SERVICIO ?

Se mantiene la cobertura en las investigaciones en
tecnología acuática innovadoras que reduzcan los impacto sobre la
biodiversidad.

Se adjunta elInforme de evaluación de implementación del plan operativo
institucional (POI) ¿ 1er semestre 2022.

LA CONTRALORÍA GENERAL DE LA REPÚBLICA DEL PERÚ
Firmado digitalmente por GUEVARA CARRASCO Renato Carol FAU 20148138886 hard
Motivo: Soy el autor del documento
Fecha: 21-12-2022 17:33:14 -05:00

1.1 ESTADO EN QUE SE ENCONTRÓ EL SERVICIO PUBLICO

Se encontró restricciones en el
muestreo debido a la pandemia COVID.

1.2
PRINCIPALES INDICADORES

Número de documentos técnicos en tecnología acuática orientado
amitigar la pesca de juveniles y captura no objetivo

1.3
MEDIDAS ADOPTADAS

Se implementó el teletrabajo
(acceso remoto), emisión de protocolos para salvaguardas la integridad del
personal de la institución, además de charlas y talleres via zoom.nen los
trabajos de oficina y laboratorios se han reducido el número de asistentes con
el fin de evitar la aglomeración de personas en ambientes cerrados.

1.4
RESULTADOS LOGRADOS EN LA POBLACIÓN

Se promueve el uso de artes de pesca ecológicamente amigables en áreas
costeras, de acuerdo a las características de los recursos de la zona que
permitan reducir la pesca de juveniles u otros acompañantes, bajo un enfoque
ecosistémico en cumplimiento del código de conducta para la pesca responsable.

1.5
LIMITACIONES Y DIFICULTADES

Por la emergencia sanitaria a
nivel nacional dictaminadas por el gobierno central, se priorizaron las
actividades científicas, especialmente las salidas al campo (cruceros y
prospecciones).

2. ¿QUÉ DECISIONES HA TOMADO EN EL PERÍODO EN EL CARGO PARA LOGRAR EFICIENCIA EN LA PROVISIÓN DEL SERVICIO ?

LA CONTRALORÍA GENERAL DE LA REPÚBLICA DEL PERÚ
Firmado digitalmente por GUEVARA CARRASCO Renato Carol FAU 20148138886 hard
Motivo: Soy el autor del documento
Fecha: 21-12-2022 17:33:14 -05:00

Para la ejecución de las actividades científicas se elaboran los planes correspondientes para el desarrollo de la actividad (costo, tiempo de duración de la actividad, número de personal, recursos humanos y logísticos)

2.1 MEJORA DE PROCESOS (REDUCCIÓN DE PASOS EN EL PROCESO)

La ejecución de las investigaciones se realiza mediante protocolos, metodologías propias establecidos para determinar el estado de las pesquerías y las recomendaciones al Estado para su sostenibilidad.

2.2 REDUCCIÓN DE TIEMPOS

La utilización de herramientas tecnológicas.

2.3 REDUCCIÓN DE COSTOS

la inversión en Investigación y desarrollo en el Perúes muy baja sisecompara con otros países de la región.

2.4 ATENCIÓN OPORTUNA A LA POBLACIÓN

Los informes técnicos son entregados de manera oportuna al Sector para que se pueda dar las medidas de maneja pertinente. Luego son incluidas en la página web del Imarpe, para la comunicación a la población en general.

3. ¿QUÉ DECISIONES HA TOMADO EN EL PERÍODO EN EL CARGO PARA INCREMENTAR LA CALIDAD EN EL SERVICIO ?

Se mantiene la calidad en la información brindada al Sector.

3.1 ESTADO DE LA CALIDAD DEL SERVICIO AL INICIAR LA GESTIÓN

La necesidad de

LA CONTRALORÍA GENERAL DE LA REPÚBLICA DEL PERÚ
Firmado digitalmente por GUEVARA CARRASCO Renato Carol FAU 20148138886 hard
Motivo: Soy el autor del documento
Fecha: 21-12-2022 17:33:14 -05:00

contar con información rápida y oportuna sobre el desarrollo de las principales pesquerías, requiere contar con base de datos relacionales, y modernos sistemas de comunicación que permitan conocer la situación en tiempo real y emitir recomendaciones inmediatas de protección de recursos.

3.2 MEDIDAS ADOPTADAS

Las evaluaciones de los principales recursos vienen siendo evaluadas por pares internacionales.

3.3 ESTADO DE LA CALIDAD DEL SERVICIO AL FINALIZAR LA GESTIÓN

Incrementar la calidad y oportunidad de los resultados de las investigaciones ampliando la cobertura e intensificando las mismas, ejecutando mayores monitoreos o puntos de investigación a lo largo del Litoral Peruano

4. ¿QUÉ DECISIONES HA TOMADO PARA QUE LA PROVISIÓN DEL SERVICIO , RESUELVE EL PROBLEMA DE LA POBLACIÓN (EFICACIA) DURANTE EL PERÍODO EN EL CARGO?

La información generada a través de los informes técnicos es remitida al sector en forma oportuna, priorizando el seguimiento de las pesquerías de anchoveta y la ejecución de los cruceros para lograr la sostenibilidad de los recursos.

4.1 OBJETIVOS ESTABLECIDOS AL INICIO DE LA GESTIÓN

El inicio de la gestión fue al final del año 2021 (noviembre) y los objetivos se establecen de manera anual, de acuerdo al PEI 2020-2025 y POI 2022.

4.2 OBJETIVOS LOGRADOS AL FINAL DE LA GESTIÓN

Con los estudios se prevé elaborar informes técnicos científicos en el rango del 85 a 100% de lo programado para el año 2022.

5. ¿QUÉ DECISIONES HA TOMADO PARA QUE EL SERVICIO MEJORE SU ENTREGA A TIEMPO O CONVENIENTE (OPORTUNIDAD) DURANTE EL PERÍODO EN EL CARGO?

LA CONTRALORÍA GENERAL DE LA REPÚBLICA DEL PERÚ
Firmado digitalmente por GUEVARA CARRASCO Renato Carol FAU 20148138886 hard
Motivo: Soy el autor del documento
Fecha: 21-12-2022 17:33:14 -05:00

la oportunidad de los informes técnicos alcanzados al ministerio es importante para su sostenibilidad.

5.1 LA SITUACIÓN DE ENTREGA DEL SERVICIO AL INICIAR LA GESTIÓN

La información relacionada sobre las investigaciones en tecnologías acuáticas innovadoras que reduzcan los impactos sobre la biodiversidadha sido óptima.

5.2 MEDIDAS ADOPTADAS PARA BRINDAR UN SERVICIO OPORTUNO

el uso y aplicación de las herramientas tecnológicas y colaborativas han permitido en general continuar con la ejecución de las actividades científicas y administrativas programadas.

5.3 LA SITUACIÓN DE ENTREGA DEL SERVICIO A FINALIZAR LA GESTIÓN

Incrementar la calidad y oportunidad de los resultados de las investigaciones ampliando la cobertura e intensificando las mismas, ejecutando mayores monitoreos o puntos de investigación a lo largo del Litoral Peruano, así como los efectos del cambio climático sobre los recursos pesqueros.

6. ¿QUÉ DECISIONES HA TOMADO EN EL PERÍODO A CARGO PARA ASEGURAR EL USO ADECUADO DE RECURSOS FINANCIEROS (ECONOMÍA) EN LA GESTIÓN DEL SERVICIO ?

La asignación presupuestal fue mediante Ley nº 31365 "Ley de Presupuesto del Sector Público para el Año Fiscal 2022"

6.1 SITUACIÓN DE LOS RECURSOS FINANCIEROS AL INICIAR LA GESTIÓN

insuficiente asignación presupuestal para las actividades a ejecutar durante el año fiscal.

6.2 MEDIDAS ADOPTADAS PARA EL USO ADECUADO DE LOS RECURSOS FINANCIEROS

LA CONTRALORÍA GENERAL DE LA REPÚBLICA DEL PERÚ
Firmado digitalmente por GUEVARA CARRASCO Renato Carol FAU 20148138886 hard
Motivo: Soy el autor del documento
Fecha: 21-12-2022 17:33:14 -05:00

priorización y
sinceramiento de actividades operativas a ejecutarse durante al año fiscal

6.3 SITUACIÓN DE LOS RECURSOS FINANCIEROS AL FINALIZAR LA GESTIÓN

insuficiente
asignación presupuestal para las actividades a ejecutar durante el año fiscal.

Detalle del cumplimiento del servicio: Investigaciones especializadas sobre los procesos limnológicos, en beneficio del sector y del país en su conjunto.

1. ¿QUÉ DECISIONES HA TOMADO EN EL PERÍODO EN EL CARGO PARA INCREMENTAR LA COBERTURA EN EL SERVICIO ?

Se mantiene la
cobertura en las Investigaciones
especializadas sobre los procesos limnológicos,.

Se adjunta el Informe de evaluación de implementación del plan operativo
institucional (POI) ¿ 1er semestre 2022.

1.1 ESTADO EN QUE SE ENCONTRÓ EL SERVICIO PUBLICO
Se encontró restricciones en el muestreo debido a
la pandemia COVID.

1.2 PRINCIPALES INDICADORES

Número de documentos
técnico-científicos difundidos sobre investigaciones

limnológicas y sus
impactos.

1.3 MEDIDAS ADOPTADAS

LA CONTRALORÍA GENERAL DE LA REPÚBLICA DEL PERÚ
Firmado digitalmente por GUEVARA CARRASCO Renato Carol FAU 20148138886 hard
Motivo: Soy el autor del documento
Fecha: 21-12-2022 17:33:14 -05:00

Se implementó el teletrabajo (acceso remoto),
emisión de protocolos para salvaguardas la integridad del personal de la institución, además de charlas y talleres via zoom.nen los trabajos de oficina y laboratorios se han reducido el número de asistentes con el fin de evitar la aglomeración de personas en ambientes cerrados.

1.4 RESULTADOS LOGRADOS EN LA POBLACIÓN

Se realizan evaluaciones de las lagunas alto andinas con el propósito de estimar si dichos cuerpos son idóneos para el desarrollo de la acuicultura de la región huanuco. Además, se evalúan los principales parámetros limnológicos del lago titicaca en tres líneas fijas.

1.5 LIMITACIONES Y DIFICULTADES

Por la emergencia sanitaria a nivel nacional
dictaminadas por el gobierno central, se priorizaron las actividades científicas, especialmente las salidas al campo (cruceros y prospecciones).

2. ¿QUÉ DECISIONES HA TOMADO EN EL PERÍODO EN EL CARGO PARA LOGRAR EFICIENCIA EN LA PROVISIÓN DEL SERVICIO ?

Para la ejecución
de las actividades científicas se elaboran los planes correspondientes para el desarrollo de la actividad (costo, tiempo de duración de la actividad, número de personal, recursos humanos y logísticos)

2.1 MEJORA DE PROCESOS (REDUCCIÓN DE PASOS EN EL PROCESO)

La ejecución de las investigaciones
se realiza mediante protocolos, metodologías propias establecidos para determinar el estado de las pesquerías y las recomendaciones al Estado para su sostenibilidad.

2.2 REDUCCIÓN DE
TIEMPOS
La utilización de herramientas
tecnológicas.

2.3 REDUCCIÓN DE

LA CONTRALORÍA
GENERAL DE LA REPÚBLICA DEL PERÚ
Firmado digitalmente por GUEVARA CARRASCO Renato Carol FAU 20148138886 hard
Motivo: Soy el autor del documento
Fecha: 21-12-2022 17:33:14 -05:00

COSTOS

la inversión en Investigación y
desarrollo en el Perúes muy baja sisecompara con otros países
de la región.

2.4 ATENCIÓN
OPORTUNA A LA POBLACIÓN

Los informes técnicos son entregados
de manera oportuna al Sector para que se pueda dar las medidas de maneja
pertinente. Luego son incluidas en la página web del Imarpe, para la
comunicación a la población en general.

3. ¿QUÉ DECISIONES HA TOMADO EN EL PERÍODO EN EL CARGO PARA INCREMENTAR LA CALIDAD EN EL SERVICIO ?

Se mantiene la
calidad en la información brindada al Sector.

3.1 ESTADO DE LA CALIDAD DEL SERVICIO AL INICIAR LA GESTIÓN

La necesidad de contar con
información rápida y oportuna sobre el desarrollo de las principales
pesquerías, requiere contar con base de datos relacionales, y modernos sistemas
de comunicación que permitan conocer la situación en tiempo real y emitir
recomendaciones inmediatas de protección de recursos.

3.2 MEDIDAS
ADOPTADAS

Las evaluaciones de los principales
recursos vienen siendo evaluadas por pares internacionales.

3.3 ESTADO DE LA
CALIDAD DEL SERVICIO AL FINALIZAR LA GESTIÓN

Incrementar la calidad y oportunidad
de los resultados de las investigaciones ampliando la cobertura e

LA CONTRALORÍA GENERAL DE LA REPÚBLICA DEL PERÚ
Firmado digitalmente por GUEVARA CARRASCO Renato Carol FAU 20148138886 hard
Motivo: Soy el autor del documento
Fecha: 21-12-2022 17:33:14 -05:00

intensificando las mismas, ejecutando mayores monitoreos o puntos de investigación a lo largo del Litoral Peruano

4. ¿QUÉ DECISIONES HA TOMADO PARA QUE LA PROVISIÓN DEL SERVICIO , RESUELVE EL PROBLEMA DE LA POBLACIÓN (EFICACIA) DURANTE EL PERÍODO EN EL CARGO?

La información generada a través de los informes técnicos es remitida al sector en forma oportuna, priorizando el seguimiento de las pesquerías de anchoveta y la ejecución de los cruceros para lograr la sostenibilidad de los recursos.

4.1 OBJETIVOS ESTABLECIDOS AL INICIO DE LA GESTIÓN

El inicio de la gestión fue al final del año 2021 (noviembre) y los objetivos se establecen de manera anual, de acuerdo al PEI 2020-2025 y POI 2022.

4.2 OBJETIVOS LOGRADOS AL FINAL DE LA GESTIÓN

Con los estudios se prevé elaborar informes técnicos científicos en el rango del 85 a 100% de lo programado para el año 2022.

5. ¿QUÉ DECISIONES HA TOMADO PARA QUE EL SERVICIO MEJORE SU ENTREGA A TIEMPO O CONVENIENTE (OPORTUNIDAD) DURANTE EL PERÍODO EN EL CARGO?

la oportunidad de los informes técnicos alcanzados al ministerio es importante para su sostenibilidad.

5.1 LA SITUACIÓN DE ENTREGA DEL SERVICIO AL INICIAR LA GESTIÓN

La información relacionada sobre lasInvestigaciones especializadas sobre los procesos limnológicosha sido óptima.

5.2 MEDIDAS ADOPTADAS PARA BRINDAR UN SERVICIO OPORTUNO

LA CONTRALORÍA GENERAL DE LA REPÚBLICA DEL PERÚ
Firmado digitalmente por GUEVARA CARRASCO Renato Carol FAU 20148138886 hard
Motivo: Soy el autor del documento
Fecha: 21-12-2022 17:33:14 -05:00

el uso y aplicación de las
herramientas tecnológicas y colaborativas han permitido en general continuar
con la ejecución de las actividades científicas y administrativas programadas.

5.3 LA SITUACIÓN DE
ENTREGA DEL SERVICIO A FINALIZAR LA GESTIÓN

Incrementar la calidad y oportunidad
de los resultados de las investigaciones ampliando la cobertura e
intensificando las mismas, ejecutando mayores monitoreos o puntos de
investigación a lo largo del Litoral Peruano, así como los efectos del cambio
climático sobre los recursos pesqueros.

6. ¿QUÉ DECISIONES HA TOMADO EN EL PERÍODO A CARGO PARA ASEGURAR EL USO ADECUADO DE RECURSOS FINANCIEROS (ECONOMÍA) EN LA GESTIÓN DEL SERVICIO ?

La asignación presupuestal fue
mediante Ley nº 31365 "Ley de Presupuesto del Sector Público para el Año
Fiscal 2022"

6.1 SITUACIÓN DE LOS RECURSOS FINANCIEROS AL INICIAR LA GESTIÓN

insuficiente asignación presupuestal
para las actividades a ejecutar durante el año fiscal.

6.2 MEDIDAS
ADOPTADAS PARA EL USO ADECUADO DE LOS RECURSOS FINANCIEROS

priorización y sinceramiento de
actividades operativas a ejecutarse durante al año fiscal

6.3 SITUACIÓN DE
LOS RECURSOS FINANCIEROS AL FINALIZAR LA GESTIÓN
insuficiente asignación presupuestal
para las actividades a ejecutar durante el año fiscal.

Detalle del cumplimiento del servicio: Investigaciones especializadas sobre los procesos oceanográficos físicos-biogeoquímicos y la respuesta biológica a diferentes escalas, en beneficio del sector y del país en su conjunto

LA CONTRALORÍA GENERAL DE LA REPÚBLICA DEL PERÚ
Firmado digitalmente por GUEVARA CARRASCO Renato Carol FAU 20148138886 hard
Motivo: Soy el autor del documento
Fecha: 21-12-2022 17:33:14 -05:00

1. ¿QUÉ DECISIONES HA TOMADO EN EL PERÍODO EN EL CARGO PARA INCREMENTAR LA COBERTURA EN EL SERVICIO ?

Se mantiene la
cobertura en las investigacionesespecializadas sobre los procesos oceanográficos físicos-biogeoquímicos
y la respuesta biológica a diferentes escalas.

Se adjunta el Informe de evaluación de implementación del plan operativo
institucional (POI) ¿ 1er semestre 2022..

1.1 ESTADO EN QUE SE ENCONTRÓ EL SERVICIO PUBLICO

Se encontró restricciones en el muestreo debido a
la pandemia COVID.

1.2 PRINCIPALES INDICADORES

Número de documentos
técnico-científicos sobre procesos oceanográficos físicos-biogeoquímicos y
respuesta biológica, propagados a los usuarios.

1.3 MEDIDAS ADOPTADAS

Se implementó el teletrabajo (acceso remoto),
emisión de protocolos para salvaguardas la integridad del personal de la
institución, además de charlas y talleres via zoom.nen los trabajos de oficina
y laboratorios se han reducido el número de asistentes con el fin de evitar la
aglomeración de personas en ambientes cerrados.

1.4 RESULTADOS LOGRADOS EN LA
POBLACIÓN

Se desarrollaron
investigaciones científicas de los procesos y condiciones oceanográficas
físicas, químicas, biológicas y geológicas del mar peruano en el marco de la
variabilidad climática, así como estudios del cambio climático, aplicando a
estas investigaciones herramientas de modelado y predicción.

LA CONTRALORÍA
GENERAL DE LA REPÚBLICA DEL PERÚ
Firmado digitalmente por GUEVARA CARRASCO Renato Carol FAU 20148138886 hard
Motivo: Soy el autor del documento
Fecha: 21-12-2022 17:33:14 -05:00

1.5 LIMITACIONES Y DIFICULTADES

Por la emergencia sanitaria a nivel nacional
dictaminadas por el gobierno central, se priorizaron las actividades
científicas, especialmente las salidas al campo (cruceros y prospecciones).

2. ¿QUÉ DECISIONES HA TOMADO EN EL PERÍODO EN EL CARGO PARA LOGRAR EFICIENCIA EN LA PROVISIÓN DEL SERVICIO ?

Para la ejecución
de las actividades científicas se elaboran los planes correspondientes para el
desarrollo de la actividad (costo, tiempo de duración de la actividad, número
de personal, recursos humanos y logísticos)

2.1 MEJORA DE PROCESOS (REDUCCIÓN DE PASOS EN EL PROCESO)

La ejecución de las investigaciones
se realiza mediante protocolos, metodologías propias establecidos para
determinar el estado de las pesquerías y las recomendaciones al Estado para su
sostenibilidad.

2.2 REDUCCIÓN DE
TIEMPOS

La utilización de herramientas
tecnológicas.

2.3 REDUCCIÓN DE
COSTOS

la inversión en Investigación y
desarrollo en el Perúes muy baja sisecompara con otros países
de la región.

2.4 ATENCIÓN
OPORTUNA A LA POBLACIÓN

LA CONTRALORÍA GENERAL DE LA REPÚBLICA DEL PERÚ
Firmado digitalmente por GUEVARA CARRASCO Renato Carol FAU 20148138886 hard
Motivo: Soy el autor del documento
Fecha: 21-12-2022 17:33:14 -05:00

Los informes técnicos son entregados
de manera oportuna al Sector para que se pueda dar las medidas de maneja
pertinente. Luego son incluidas en la página web del Imarpe, para la
comunicación a la población en general.

3. ¿QUÉ DECISIONES HA TOMADO EN EL PERÍODO EN EL CARGO PARA INCREMENTAR LA CALIDAD EN EL SERVICIO ?

Se mantiene la calidad en la
información brindada al Sector.

3.1 ESTADO DE LA CALIDAD DEL SERVICIO AL INICIAR LA GESTIÓN

La necesidad de contar con
información rápida y oportuna sobre el desarrollo de las principales
pesquerías, requiere contar con base de datos relacionales, y modernos sistemas
de comunicación que permitan conocer la situación en tiempo real y emitir
recomendaciones inmediatas de protección de recursos.

3.2 MEDIDAS
ADOPTADAS

Las evaluaciones de los principales
recursos vienen siendo evaluadas por pares internacionales.

3.3 ESTADO DE LA
CALIDAD DEL SERVICIO AL FINALIZAR LA GESTIÓN

Incrementar la calidad y oportunidad
de los resultados de las investigaciones ampliando la cobertura e
intensificando las mismas, ejecutando mayores monitoreos o puntos de
investigación a lo largo del Litoral Peruano

4. ¿QUÉ DECISIONES HA TOMADO PARA QUE LA PROVISIÓN DEL SERVICIO , RESUELVE EL PROBLEMA DE LA POBLACIÓN (EFICACIA) DURANTE EL PERÍODO EN EL CARGO?

La información
generada a través de los informes técnicos es remitida al sector en forma
oportuna, priorizando el seguimiento de las pesquerías de anchoveta y la
ejecución de los cruceros para lograr la sostenibilidad de los recursos.

LA CONTRALORÍA GENERAL DE LA REPÚBLICA DEL PERÚ
Firmado digitalmente por GUEVARA CARRASCO Renato Carol FAU 20148138886 hard
Motivo: Soy el autor del documento
Fecha: 21-12-2022 17:33:14 -05:00

4.1 OBJETIVOS ESTABLECIDOS AL INICIO DE LA GESTIÓN

El inicio de la gestión fue al final
del año 2021 (noviembre) y los objetivos se establecen de manera anual, de
acuerdo al PEI 2020-2025 y POI 2022.

4.2 OBJETIVOS
LOGRADOS AL FINAL DE LA GESTIÓN

Con los estudios se prevé elaborar
informes técnicos científicos en el rango del 85 a 100% de lo programado para
el año 2022.

5. ¿QUÉ DECISIONES HA TOMADO PARA QUE EL SERVICIO MEJORE SU ENTREGA A TIEMPO O CONVENIENTE (OPORTUNIDAD) DURANTE EL PERÍODO EN EL CARGO?

la oportunidad de
los informes técnicos alcanzados al ministerio es importante para su
sostenibilidad.

5.1 LA SITUACIÓN DE ENTREGA DEL SERVICIO AL INICIAR LA GESTIÓN
La información
relacionada sobre las investigaciones especializadas sobre los procesos
oceanográficos físicos-biogeoquímicos y la respuesta biológica a diferentes
escalasha
sido óptima.

5.2 MEDIDAS
ADOPTADAS PARA BRINDAR UN SERVICIO OPORTUNO

el uso y aplicación de las
herramientas tecnológicas y colaborativas han permitido en general continuar
con la ejecución de las actividades científicas y administrativas programadas.

5.3 LA SITUACIÓN DE
ENTREGA DEL SERVICIO A FINALIZAR LA GESTIÓN

LA CONTRALORÍA GENERAL DE LA REPÚBLICA DEL PERÚ
Firmado digitalmente por GUEVARA CARRASCO Renato Carol FAU 20148138886 hard
Motivo: Soy el autor del documento
Fecha: 21-12-2022 17:33:14 -05:00

Incrementar la calidad y oportunidad
de los resultados de las investigaciones ampliando la cobertura e
intensificando las mismas, ejecutando mayores monitoreos o puntos de
investigación a lo largo del Litoral Peruano, así como los efectos del cambio
climático sobre los recursos pesqueros.

6. ¿QUÉ DECISIONES HA TOMADO EN EL PERÍODO A CARGO PARA ASEGURAR EL USO ADECUADO DE RECURSOS FINANCIEROS (ECONOMÍA) EN LA GESTIÓN DEL SERVICIO ?

La asignación presupuestal fue
mediante Ley nº 31365 "Ley de Presupuesto del Sector Público para el Año
Fiscal 2022"

6.1 SITUACIÓN DE LOS RECURSOS FINANCIEROS AL INICIAR LA GESTIÓN

insuficiente asignación presupuestal
para las actividades a ejecutar durante el año fiscal.

6.2 MEDIDAS
ADOPTADAS PARA EL USO ADECUADO DE LOS RECURSOS FINANCIEROS

priorización y sinceramiento de
actividades operativas a ejecutarse durante al año fiscal

6.3 SITUACIÓN DE
LOS RECURSOS FINANCIEROS AL FINALIZAR LA GESTIÓN

insuficiente asignación presupuestal
para las actividades a ejecutar durante el año fiscal.

Detalle del cumplimiento del servicio: Investigaciones innovadoras en biotecnología de organismos acuáticos y su aplicación en la acuicultura para el sector productivo.

1. ¿QUÉ DECISIONES HA TOMADO EN EL PERÍODO EN EL CARGO PARA INCREMENTAR LA COBERTURA EN EL SERVICIO ?

Se mantiene la
cobertura en el serviciode Investigaciones innovadoras en biotecnología de organismos

LA CONTRALORÍA GENERAL DE LA REPÚBLICA DEL PERÚ
Firmado digitalmente por GUEVARA CARRASCO Renato Carol FAU 20148138886 hard
Motivo: Soy el autor del documento
Fecha: 21-12-2022 17:33:14 -05:00

acuáticos y su aplicación en la acuicultura

Se adjunta el Informe de evaluación de implementación del plan operativo institucional (POI) ¿ 1er semestre 2022.

1.1 ESTADO EN QUE SE ENCONTRÓ EL SERVICIO PUBLICO

Se encontró restricciones en el muestreo debido a
la pandemia COVID.

1.2 PRINCIPALES INDICADORES

Número de documentos
técnico-científicos en biotecnología de organismos acuáticos.

1.3 MEDIDAS ADOPTADAS

Se implementó el teletrabajo (acceso remoto),
emisión de protocolos para salvaguardas la integridad del personal de la institución, además de charlas y talleres via zoom.nen los trabajos de oficina y laboratorios se han reducido el número de asistentes con el fin de evitar la aglomeración de personas en ambientes cerrados.

1.4 RESULTADOS LOGRADOS EN LA
POBLACIÓN

se realizan estudios para identificar organismos a nivel de especies y contribuir con los recursos genéticos del país que puedan tener potencial uso en la acuicultura. se posee el banco de germoplasma incorporando e identificando organismos viables para su estudio (34 cepas de microalgas) de interés comercial en la industria alimentaria, cosmética y farmacéutica.

1.5 LIMITACIONES Y DIFICULTADES

Por la emergencia sanitaria a nivel nacional
dictaminadas por el gobierno central, se priorizaron las actividades científicas, especialmente las salidas al campo (cruceros y prospecciones).

LA CONTRALORÍA GENERAL DE LA REPÚBLICA DEL PERÚ
Firmado digitalmente por GUEVARA CARRASCO Renato Carol FAU 20148138886 hard
Motivo: Soy el autor del documento
Fecha: 21-12-2022 17:33:14 -05:00

2. ¿QUÉ DECISIONES HA TOMADO EN EL PERÍODO EN EL CARGO PARA LOGRAR EFICIENCIA EN LA PROVISIÓN DEL SERVICIO ?

Para la ejecución de las actividades
científicas se elaboran los planes correspondientes para el desarrollo de la
actividad (costo, tiempo de duración de la actividad, número de personal,
recursos humanos y logísticos)

2.1 MEJORA DE PROCESOS (REDUCCIÓN DE PASOS EN EL PROCESO)
La ejecución de las investigaciones
se realiza mediante protocolos, metodologías propias establecidos para
determinar el estado de las pesquerías y las recomendaciones al Estado para su
sostenibilidad.

2.2 REDUCCIÓN DE
TIEMPOS

La utilización de herramientas
tecnológicas.

2.3 REDUCCIÓN DE
COSTOS

la inversión en Investigación y
desarrollo en el Perúes muy baja sisecompara con otros países
de la región.

2.4 ATENCIÓN
OPORTUNA A LA POBLACIÓN

Los informes técnicos son entregados
de manera oportuna al Sector para que se pueda dar las medidas de maneja
pertinente. Luego son incluidas en la página web del Imarpe, para la
comunicación a la población en general.

3. ¿QUÉ DECISIONES HA TOMADO EN EL PERÍODO EN EL CARGO PARA INCREMENTAR LA CALIDAD EN EL SERVICIO ?

Se mantiene la
calidad en la información brindada al Sector.

LA CONTRALORÍA
GENERAL DE LA REPÚBLICA DEL PERÚ
Firmado digitalmente por GUEVARA CARRASCO Renato Carol FAU 20148138886 hard
Motivo: Soy el autor del documento
Fecha: 21-12-2022 17:33:14 -05:00

3.1 ESTADO DE LA CALIDAD DEL SERVICIO AL INICIAR LA GESTIÓN

La necesidad de contar con información rápida y oportuna sobre el desarrollo de las principales pesquerías, requiere contar con base de datos relacionales, y modernos sistemas de comunicación que permitan conocer la situación en tiempo real y emitir recomendaciones inmediatas de protección de recursos.

3.2 MEDIDAS ADOPTADAS

Las evaluaciones de los principales recursos vienen siendo evaluadas por pares internacionales.

3.3 ESTADO DE LA CALIDAD DEL SERVICIO AL FINALIZAR LA GESTIÓN

Incrementar la calidad y oportunidad de los resultados de las investigaciones ampliando la cobertura e intensificando las mismas, ejecutando mayores monitoreos o puntos de investigación a lo largo del Litoral Peruano

4. ¿QUÉ DECISIONES HA TOMADO PARA QUE LA PROVISIÓN DEL SERVICIO , RESUELVE EL PROBLEMA DE LA POBLACIÓN (EFICACIA) DURANTE EL PERÍODO EN EL CARGO?

La información generada a través de los informes técnicos es remitida al sector en forma oportuna, priorizando el seguimiento de las pesquerías de anchoveta y la ejecución de los cruceros para lograr la sostenibilidad de los recursos.

4.1 OBJETIVOS ESTABLECIDOS AL INICIO DE LA GESTIÓN

El inicio de la gestión fue al final del año 2021 (noviembre) y los objetivos se establecen de manera anual, de acuerdo al PEI 2020-2025 y POI 2022.

LA CONTRALORÍA GENERAL DE LA REPÚBLICA DEL PERÚ
Firmado digitalmente por GUEVARA CARRASCO Renato Carol FAU 20148138886 hard
Motivo: Soy el autor del documento
Fecha: 21-12-2022 17:33:14 -05:00

4.2 OBJETIVOS
LOGRADOS AL FINAL DE LA GESTIÓN

Con los estudios se prevé elaborar
informes técnicos científicos en el rango del 85 a 100% de lo programado para
el año 2022.

5. ¿QUÉ DECISIONES HA TOMADO PARA QUE EL SERVICIO MEJORE SU ENTREGA A TIEMPO O CONVENIENTE (OPORTUNIDAD) DURANTE EL PERÍODO EN EL CARGO?

la oportunidad de
los informes técnicos alcanzados al ministerio es importante para su
sostenibilidad.

5.1 LA SITUACIÓN DE ENTREGA DEL SERVICIO AL INICIAR LA GESTIÓN
La información
relacionada sobre el
servicio Investigaciones innovadoras en biotecnología de organismos acuáticos y
su aplicación en la acuicultura para el sector productivoha sido óptima.

5.2 MEDIDAS
ADOPTADAS PARA BRINDAR UN SERVICIO OPORTUNO

el uso y aplicación de las
herramientas tecnológicas y colaborativas han permitido en general continuar
con la ejecución de las actividades científicas y administrativas programadas.

5.3 LA SITUACIÓN DE
ENTREGA DEL SERVICIO A FINALIZAR LA GESTIÓN

Incrementar la calidad y oportunidad
de los resultados de las investigaciones ampliando la cobertura e
intensificando las mismas, ejecutando mayores monitoreos o puntos de
investigación a lo largo del Litoral Peruano, así como los efectos del cambio
climático sobre los recursos pesqueros.

6. ¿QUÉ DECISIONES HA TOMADO EN EL PERÍODO A CARGO PARA ASEGURAR EL USO ADECUADO DE RECURSOS FINANCIEROS (ECONOMÍA) EN LA GESTIÓN DEL SERVICIO ?

La asignación presupuestal fue

LA CONTRALORÍA GENERAL DE LA REPÚBLICA DEL PERÚ
Firmado digitalmente por GUEVARA CARRASCO Renato Carol FAU 20148138886 hard
Motivo: Soy el autor del documento
Fecha: 21-12-2022 17:33:14 -05:00

mediante Ley nº 31365 "Ley de Presupuesto del Sector Público para el Año Fiscal 2022"

6.1 SITUACIÓN DE LOS RECURSOS FINANCIEROS AL INICIAR LA GESTIÓN

insuficiente asignación presupuestal para las actividades a ejecutar durante el año fiscal.

6.2 MEDIDAS ADOPTADAS PARA EL USO ADECUADO DE LOS RECURSOS FINANCIEROS

priorización y sinceramiento de actividades operativas a ejecutarse durante al año fiscal

6.3 SITUACIÓN DE LOS RECURSOS FINANCIEROS AL FINALIZAR LA GESTIÓN

insuficiente asignación presupuestal para las actividades a ejecutar durante el año fiscal.

Detalle del cumplimiento del servicio: Investigaciones innovadoras para la transferencia de tecnología de cultivo a las comunidades de zonas Alto Andinas y Amazónicas.

1. ¿QUÉ DECISIONES HA TOMADO EN EL PERÍODO EN EL CARGO PARA INCREMENTAR LA COBERTURA EN EL SERVICIO ?

Se mantiene la cobertura de Investigaciones innovadoras para la transferencia de tecnología de cultivo a las comunidades de zonas Alto Andinas y Amazónicas

Se adjunta el Informe de evaluación de implementación del plan operativo institucional (POI) ¿ 1er semestre 2022.

1.1 ESTADO EN QUE SE ENCONTRÓ EL SERVICIO PUBLICO

Se encontró restricciones en el muestreo debido a

LA CONTRALORÍA GENERAL DE LA REPÚBLICA DEL PERÚ
Firmado digitalmente por GUEVARA CARRASCO Renato Carol FAU 20148138886 hard
Motivo: Soy el autor del documento
Fecha: 21-12-2022 17:33:14 -05:00

la pandemia COVID.

1.2 PRINCIPALES INDICADORES

Número de informes de
instalación de módulos para la producción de

juveniles de especies
comerciales, en zonas Altoandinas y Amazónicas

1.3 MEDIDAS ADOPTADAS

Se implementó el teletrabajo (acceso remoto),
emisión de protocolos para salvaguardas la integridad del personal de la
institución, además de charlas y talleres via zoom.nen los trabajos de oficina
y laboratorios se han reducido el número de asistentes con el fin de evitar la
aglomeración de personas en ambientes cerrados.

1.4 RESULTADOS LOGRADOS EN LA
POBLACIÓN

Se brinda asistencia técnica a pobladores de zonas altoandinas y amazónicas
e instalación de módulos para incubación de ovas y alevinaje de truchas en las
zonas ayacucho, huánuco y huancavelica que permitan la mejora social y
económica de los pobladores

1.5 LIMITACIONES Y DIFICULTADES

Por la emergencia sanitaria a nivel nacional
dictaminadas por el gobierno central, se priorizaron las actividades
científicas, especialmente las salidas al campo (cruceros y prospecciones).

2. ¿QUÉ DECISIONES HA TOMADO EN EL PERÍODO EN EL CARGO PARA LOGRAR EFICIENCIA EN LA PROVISIÓN DEL SERVICIO ?

Para la ejecución de las actividades
científicas se elaboran los planes correspondientes para el desarrollo de la
actividad (costo, tiempo de duración de la actividad, número de personal,
recursos humanos y logísticos)

LA CONTRALORÍA
GENERAL DE LA REPÚBLICA DEL PERÚ
Firmado digitalmente por GUEVARA CARRASCO Renato Carol FAU 20148138886 hard
Motivo: Soy el autor del documento
Fecha: 21-12-2022 17:33:14 -05:00

2.1 MEJORA DE PROCESOS (REDUCCIÓN DE PASOS EN EL PROCESO)

La ejecución de las investigaciones
se realiza mediante protocolos, metodologías propias establecidos para
determinar el estado de las pesquerías y las recomendaciones al Estado para su
sostenibilidad.

2.2 REDUCCIÓN DE
TIEMPOS

La utilización de herramientas
tecnológicas.

2.3 REDUCCIÓN DE
COSTOS

la inversión en Investigación y
desarrollo en el Perúes muy baja sisecompara con otros países
de la región.

2.4 ATENCIÓN
OPORTUNA A LA POBLACIÓN

Los informes técnicos son entregados
de manera oportuna al Sector para que se pueda dar las medidas de maneja
pertinente. Luego son incluidas en la página web del Imarpe, para la
comunicación a la población en general.

3. ¿QUÉ DECISIONES HA TOMADO EN EL PERÍODO EN EL CARGO PARA INCREMENTAR LA CALIDAD EN EL SERVICIO ?

Se mantiene la
calidad en la información brindada al Sector.

3.1 ESTADO DE LA CALIDAD DEL SERVICIO AL INICIAR LA GESTIÓN

La necesidad de contar con

LA CONTRALORÍA
GENERAL DE LA REPÚBLICA DEL PERÚ
Firmado digitalmente por GUEVARA CARRASCO Renato Carol FAU 20148138886 hard
Motivo: Soy el autor del documento
Fecha: 21-12-2022 17:33:14 -05:00

información rápida y oportuna sobre el desarrollo de las principales pesquerías, requiere contar con base de datos relacionales, y modernos sistemas de comunicación que permitan conocer la situación en tiempo real y emitir recomendaciones inmediatas de protección de recursos.

3.2 MEDIDAS ADOPTADAS

Las evaluaciones de los principales recursos vienen siendo evaluadas por pares internacionales.

3.3 ESTADO DE LA CALIDAD DEL SERVICIO AL FINALIZAR LA GESTIÓN

Incrementar la calidad y oportunidad de los resultados de las investigaciones ampliando la cobertura e intensificando las mismas, ejecutando mayores monitoreos o puntos de investigación a lo largo del Litoral Peruano

4. ¿QUÉ DECISIONES HA TOMADO PARA QUE LA PROVISIÓN DEL SERVICIO , RESUELVE EL PROBLEMA DE LA POBLACIÓN (EFICACIA) DURANTE EL PERÍODO EN EL CARGO?

La información generada a través de los informes técnicos es remitida al sector en forma oportuna, priorizando el seguimiento de las pesquerías de anchoveta y la ejecución de los cruceros para lograr la sostenibilidad de los recursos.

4.1 OBJETIVOS ESTABLECIDOS AL INICIO DE LA GESTIÓN

El inicio de la gestión fue al final del año 2021 (noviembre) y los objetivos se establecen de manera anual, de acuerdo al PEI 2020-2025 y POI 2022.

4.2 OBJETIVOS LOGRADOS AL FINAL DE LA GESTIÓN

Con los estudios se prevé elaborar

LA CONTRALORÍA GENERAL DE LA REPÚBLICA DEL PERÚ
Firmado digitalmente por GUEVARA CARRASCO Renato Carol FAU 20148138886 hard
Motivo: Soy el autor del documento
Fecha: 21-12-2022 17:33:14 -05:00

informes técnicos científicos en el rango del 85 a 100% de lo programado para el año 2022.

5. ¿QUÉ DECISIONES HA TOMADO PARA QUE EL SERVICIO MEJORE SU ENTREGA A TIEMPO O CONVENIENTE (OPORTUNIDAD) DURANTE EL PERÍODO EN EL CARGO?

la oportunidad de los informes técnicos alcanzados al ministerio es importante para su sostenibilidad.

5.1 LA SITUACIÓN DE ENTREGA DEL SERVICIO AL INICIAR LA GESTIÓN

La información relacionada sobre el servicio de Investigaciones innovadoras para la transferencia de tecnología de cultivo a las comunidades de zonas Alto Andinas y Amazónicas.ha sido óptima.

5.2 MEDIDAS ADOPTADAS PARA BRINDAR UN SERVICIO OPORTUNO

el uso y aplicación de las herramientas tecnológicas y colaborativas han permitido en general continuar con la ejecución de las actividades científicas y administrativas programadas.

5.3 LA SITUACIÓN DE ENTREGA DEL SERVICIO A FINALIZAR LA GESTIÓN

Incrementar la calidad y oportunidad de los resultados de las investigaciones ampliando la cobertura e intensificando las mismas, ejecutando mayores monitoreos o puntos de investigación a lo largo del Litoral Peruano, así como los efectos del cambio climático sobre los recursos pesqueros.

6. ¿QUÉ DECISIONES HA TOMADO EN EL PERÍODO A CARGO PARA ASEGURAR EL USO ADECUADO DE RECURSOS FINANCIEROS (ECONOMÍA) EN LA GESTIÓN DEL SERVICIO ?

La asignación presupuestal fue mediante Ley nº 31365 "Ley de Presupuesto del Sector Público para el Año Fiscal 2022"

LA CONTRALORÍA GENERAL DE LA REPÚBLICA DEL PERÚ
Firmado digitalmente por GUEVARA CARRASCO Renato Carol FAU 20148138886 hard
Motivo: Soy el autor del documento
Fecha: 21-12-2022 17:33:14 -05:00

6.1 SITUACIÓN DE LOS RECURSOS FINANCIEROS AL INICIAR LA GESTIÓN

insuficiente asignación presupuestal
para las actividades a ejecutar durante el año fiscal.

6.2 MEDIDAS
ADOPTADAS PARA EL USO ADECUADO DE LOS RECURSOS FINANCIEROS

priorización y sinceramiento de
actividades operativas a ejecutarse durante al año fiscal

6.3 SITUACIÓN DE
LOS RECURSOS FINANCIEROS AL FINALIZAR LA GESTIÓN

insuficiente asignación presupuestal
para las actividades a ejecutar durante el año fiscal.

Detalle del cumplimiento del servicio: Investigaciones para el desarrollo de tecnologías de cultivo en especies priorizadas y con potencial acuícola en apoyo al sector productivo

1. ¿QUÉ DECISIONES HA TOMADO EN EL PERÍODO EN EL CARGO PARA INCREMENTAR LA COBERTURA EN EL SERVICIO ?

Se mantiene las Investigaciones para
el desarrollo de tecnologías de cultivo en especies priorizadas y con potencial
acuícola,.

Se adjunta el Informe de evaluación de implementación del plan operativo
institucional (POI) ¿ 1er semestre 2022.

1.1 ESTADO EN QUE SE ENCONTRÓ EL SERVICIO PUBLICO

Se encontró restricciones en el muestreo debido a
la pandemia COVID.

1.2 PRINCIPALES INDICADORES

LA CONTRALORÍA GENERAL DE LA REPÚBLICA DEL PERÚ
Firmado digitalmente por GUEVARA CARRASCO Renato Carol FAU 20148138886 hard
Motivo: Soy el autor del documento
Fecha: 21-12-2022 17:33:14 -05:00

Número de documentos
técnico-científicos para el desarrollo de tecnologías de cultivo en especies priorizadas y con potencial acuícola

1.3 MEDIDAS ADOPTADAS

Se implementó el teletrabajo (acceso remoto),
emisión de protocolos para salvaguardas la integridad del personal de la institución, además de charlas y talleres via zoom.nen los trabajos de oficina y laboratorios se han reducido el número de asistentes con el fin de evitar la aglomeración de personas en ambientes cerrados.

1.4 RESULTADOS LOGRADOS EN LA POBLACIÓN

Se viene trabajando la reproducción, desarrollo larval y cultivo de juveniles de especies priorizadas como la chita y el lenguado con la finalidad de obtener una tecnología de cultivo en condiciones de laboratorio. Se monitorea la captura, desembarque y esfuerzo de la flota pesquera artesanal en los lugares de desembarque de la región ucayali. Cultivo de especies comerciles en jaulas flotantes en el lago titicaca.

1.5 LIMITACIONES Y DIFICULTADES

Por la emergencia sanitaria a nivel nacional
dictaminadas por el gobierno central, se priorizaron las actividades científicas, especialmente las salidas al campo (cruceros y prospecciones).

2. ¿QUÉ DECISIONES HA TOMADO EN EL PERÍODO EN EL CARGO PARA LOGRAR EFICIENCIA EN LA PROVISIÓN DEL SERVICIO ?

Para la ejecución de las actividades
científicas se elaboran los planes correspondientes para el desarrollo de la actividad (costo, tiempo de duración de la actividad, número de personal, recursos humanos y logísticos)

2.1 MEJORA DE PROCESOS (REDUCCIÓN DE PASOS EN EL PROCESO)

La ejecución de las investigaciones

LA CONTRALORÍA GENERAL DE LA REPÚBLICA DEL PERÚ
Firmado digitalmente por GUEVARA CARRASCO Renato Carol FAU 20148138886 hard
Motivo: Soy el autor del documento
Fecha: 21-12-2022 17:33:14 -05:00

se realiza mediante protocolos, metodologías propias establecidos para determinar el estado de las pesquerías y las recomendaciones al Estado para su sostenibilidad.

2.2 REDUCCIÓN DE TIEMPOS

La utilización de herramientas tecnológicas.

2.3 REDUCCIÓN DE COSTOS

la inversión en Investigación y desarrollo en el Perúes muy baja sisecompara con otros países de la región.

2.4 ATENCIÓN OPORTUNA A LA POBLACIÓN

Los informes técnicos son entregados de manera oportuna al Sector para que se pueda dar las medidas de maneja pertinente. Luego son incluidas en la página web del Imarpe, para la comunicación a la población en general.

3. ¿QUÉ DECISIONES HA TOMADO EN EL PERÍODO EN EL CARGO PARA INCREMENTAR LA CALIDAD EN EL SERVICIO ?

Se mantiene la calidad en la información brindada al Sector.

3.1 ESTADO DE LA CALIDAD DEL SERVICIO AL INICIAR LA GESTIÓN

La necesidad de contar con información rápida y oportuna sobre el desarrollo de las principales pesquerías, requiere contar con base de datos relacionales, y modernos sistemas de comunicación que permitan conocer la situación en tiempo real y emitir recomendaciones inmediatas de protección de recursos.

3.2 MEDIDAS

LA CONTRALORÍA GENERAL DE LA REPÚBLICA DEL PERÚ
Firmado digitalmente por GUEVARA CARRASCO Renato Carol FAU 20148138886 hard
Motivo: Soy el autor del documento
Fecha: 21-12-2022 17:33:14 -05:00

ADOPTADAS

Las evaluaciones de los principales
recursos vienen siendo evaluadas por pares internacionales.

3.3 ESTADO DE LA
CALIDAD DEL SERVICIO AL FINALIZAR LA GESTIÓN

Incrementar la calidad y oportunidad
de los resultados de las investigaciones ampliando la cobertura e
intensificando las mismas, ejecutando mayores monitoreos o puntos de
investigación a lo largo del Litoral Peruano

4. ¿QUÉ DECISIONES HA TOMADO PARA QUE LA PROVISIÓN DEL SERVICIO , RESUELVE EL PROBLEMA DE LA POBLACIÓN (EFICACIA) DURANTE EL PERÍODO EN EL CARGO?

La información
generada a través de los informes técnicos es remitida al sector en forma
oportuna, priorizando el seguimiento de las pesquerías de anchoveta y la
ejecución de los cruceros para lograr la sostenibilidad de los recursos.

4.1 OBJETIVOS ESTABLECIDOS AL INICIO DE LA GESTIÓN

El inicio de la gestión fue al final
del año 2021 (noviembre) y los objetivos se establecen de manera anual, de
acuerdo al PEI 2020-2025 y POI 2022.

4.2 OBJETIVOS
LOGRADOS AL FINAL DE LA GESTIÓN

Con los estudios se prevé elaborar
informes técnicos científicos en el rango del 85 a 100% de lo programado para
el año 2022.

5. ¿QUÉ DECISIONES HA TOMADO PARA QUE EL SERVICIO MEJORE SU ENTREGA A TIEMPO O CONVENIENTE (OPORTUNIDAD) DURANTE EL PERÍODO EN EL CARGO?

la oportunidad de
los informes técnicos alcanzados al ministerio es importante para su

LA CONTRALORÍA
GENERAL DE LA REPÚBLICA DEL PERÚ
Firmado digitalmente por GUEVARA CARRASCO Renato Carol FAU 20148138886 hard
Motivo: Soy el autor del documento
Fecha: 21-12-2022 17:33:14 -05:00

sostenibilidad.

5.1 LA SITUACIÓN DE ENTREGA DEL SERVICIO AL INICIAR LA GESTIÓN

La información
relacionada sobre elservicio deInvestigaciones para el desarrollo
de tecnologías de cultivo en especies priorizadas y con potencial
acuícolaha sido óptima.

5.2 MEDIDAS
ADOPTADAS PARA BRINDAR UN SERVICIO OPORTUNO

el uso y aplicación de las
herramientas tecnológicas y colaborativas han permitido en general continuar
con la ejecución de las actividades científicas y administrativas programadas.

5.3 LA SITUACIÓN DE
ENTREGA DEL SERVICIO A FINALIZAR LA GESTIÓN

Incrementar la calidad y oportunidad
de los resultados de las investigaciones ampliando la cobertura e
intensificando las mismas, ejecutando mayores monitoreos o puntos de
investigación a lo largo del Litoral Peruano, así como los efectos del cambio
climático sobre los recursos pesqueros.

6. ¿QUÉ DECISIONES HA TOMADO EN EL PERÍODO A CARGO PARA ASEGURAR EL USO ADECUADO DE RECURSOS FINANCIEROS (ECONOMÍA) EN LA GESTIÓN DEL SERVICIO ?

La asignación presupuestal fue
mediante Ley nº 31365 "Ley de Presupuesto del Sector Público para el Año
Fiscal 2022"

6.1 SITUACIÓN DE LOS RECURSOS FINANCIEROS AL INICIAR LA GESTIÓN

LA CONTRALORÍA GENERAL DE LA REPÚBLICA DEL PERÚ
Firmado digitalmente por GUEVARA CARRASCO Renato Carol FAU 20148138886 hard
Motivo: Soy el autor del documento
Fecha: 21-12-2022 17:33:14 -05:00

insuficiente asignación presupuestal
para las actividades a ejecutar durante el año fiscal.

6.2 MEDIDAS
ADOPTADAS PARA EL USO ADECUADO DE LOS RECURSOS FINANCIEROS

priorización y sinceramiento de
actividades operativas a ejecutarse durante al año fiscal

6.3 SITUACIÓN DE
LOS RECURSOS FINANCIEROS AL FINALIZAR LA GESTIÓN

insuficiente asignación presupuestal
para las actividades a ejecutar durante el año fiscal.

Detalle del cumplimiento del servicio: Investigaciones sobre calidad del ambiente marino costero y continental, para una adecuada gestión en el Sector Pesca y Acuicultura.

1. ¿QUÉ DECISIONES HA TOMADO EN EL PERÍODO EN EL CARGO PARA INCREMENTAR LA COBERTURA EN EL SERVICIO ?

Se mantiene la
cobertura en las investigaciones sobre calidad del ambiente marino costero y
continental.

Se adjunta elInforme de evaluación de implementación del plan operativo
institucional (POI) ¿ 1er semestre 2022.

1.1 ESTADO EN QUE SE ENCONTRÓ EL SERVICIO PUBLICO

Se encontró restricciones en el muestreo debido a
la pandemia COVID.

1.2 PRINCIPALES INDICADORES

Número de documentos técnico -científicos sobre la calidad del ambiente
marino costero y continental.

LA CONTRALORÍA GENERAL DE LA REPÚBLICA DEL PERÚ
Firmado digitalmente por GUEVARA CARRASCO Renato Carol FAU 20148138886 hard
Motivo: Soy el autor del documento
Fecha: 21-12-2022 17:33:14 -05:00

1.3 MEDIDAS ADOPTADAS

Se implementó el teletrabajo (acceso remoto),
emisión de protocolos para salvaguardas la integridad del personal de la institución, además de charlas y talleres via zoom.nen los trabajos de oficina y laboratorios se han reducido el número de asistentes con el fin de evitar la aglomeración de personas en ambientes cerrados.

1.4 RESULTADOS LOGRADOS EN LA POBLACIÓN

Se establecieron una
red de monitoreo ambiental en áreas específicas del litoral para evaluar las características fisicoquímicas y de contaminación que afecta la calidad acuática de las bahías y áreas seleccionadas (callao, chorrillos, caletas (pucusana, san bartolo) huanchaco, chimbote, huacho y lagunas altoandinas)

1.5 LIMITACIONES Y DIFICULTADES

Por la emergencia sanitaria a nivel nacional
dictaminadas por el gobierno central, se priorizaron las actividades científicas, especialmente las salidas al campo (cruceros y prospecciones).

2. ¿QUÉ DECISIONES HA TOMADO EN EL PERÍODO EN EL CARGO PARA LOGRAR EFICIENCIA EN LA PROVISIÓN DEL SERVICIO ?

Para la ejecución
de las actividades científicas se elaboran los planes correspondientes para el desarrollo de la actividad (costo, tiempo de duración de la actividad, número de personal, recursos humanos y logísticos)

2.1 MEJORA DE PROCESOS (REDUCCIÓN DE PASOS EN EL PROCESO)

LA CONTRALORÍA GENERAL DE LA REPÚBLICA DEL PERÚ
Firmado digitalmente por GUEVARA CARRASCO Renato Carol FAU 20148138886 hard
Motivo: Soy el autor del documento
Fecha: 21-12-2022 17:33:14 -05:00

La ejecución de las investigaciones
se realiza mediante protocolos, metodologías propias establecidos para
determinar el estado de las pesquerías y las recomendaciones al Estado para su
sostenibilidad.

2.2 REDUCCIÓN DE
TIEMPOS

La utilización de herramientas
tecnológicas.

2.3 REDUCCIÓN DE
COSTOS

la inversión en Investigación y
desarrollo en el Perúes muy baja sisecompara con otros países
de la región.

2.4 ATENCIÓN
OPORTUNA A LA POBLACIÓN
Los informes técnicos son entregados
de manera oportuna al Sector para que se pueda dar las medidas de maneja
pertinente. Luego son incluidas en la página web del Imarpe, para la
comunicación a la población en general.

3. ¿QUÉ DECISIONES HA TOMADO EN EL PERÍODO EN EL CARGO PARA INCREMENTAR LA CALIDAD EN EL SERVICIO ?

Se mantiene la
calidad en la información brindada al Sector.

3.1 ESTADO DE LA CALIDAD DEL SERVICIO AL INICIAR LA GESTIÓN

La necesidad de contar con
información rápida y oportuna sobre el desarrollo de las principales
pesquerías, requiere contar con base de datos relacionales, y modernos sistemas
de comunicación que permitan conocer la situación en tiempo real y emitir

LA CONTRALORÍA GENERAL DE LA REPÚBLICA DEL PERÚ
Firmado digitalmente por GUEVARA CARRASCO Renato Carol FAU 20148138886 hard
Motivo: Soy el autor del documento
Fecha: 21-12-2022 17:33:14 -05:00

recomendaciones inmediatas de protección de recursos.

3.2 MEDIDAS
ADOPTADAS

Las evaluaciones de los principales
recursos vienen siendo evaluadas por pares internacionales.

3.3 ESTADO DE LA
CALIDAD DEL SERVICIO AL FINALIZAR LA GESTIÓN

Incrementar la calidad y oportunidad
de los resultados de las investigaciones ampliando la cobertura e
intensificando las mismas, ejecutando mayores monitoreos o puntos de
investigación a lo largo del Litoral Peruano

4. ¿QUÉ DECISIONES HA TOMADO PARA QUE LA PROVISIÓN DEL SERVICIO , RESUELVE EL PROBLEMA DE LA POBLACIÓN (EFICACIA) DURANTE EL PERÍODO EN EL CARGO?

La información
generada a través de los informes técnicos es remitida al sector en forma
oportuna, priorizando el seguimiento de las pesquerías de anchoveta y la
ejecución de los cruceros para lograr la sostenibilidad de los recursos.

4.1 OBJETIVOS ESTABLECIDOS AL INICIO DE LA GESTIÓN

El inicio de la gestión fue al final
del año 2021 (noviembre) y los objetivos se establecen de manera anual, de
acuerdo al PEI 2020-2025 y POI 2022.

4.2 OBJETIVOS
LOGRADOS AL FINAL DE LA GESTIÓN

Con los estudios se prevé elaborar informes
técnicos científicos en el rango del 85 a 100% de lo programado para el año
2022.

5. ¿QUÉ DECISIONES HA TOMADO PARA QUE EL SERVICIO MEJORE SU ENTREGA A TIEMPO O CONVENIENTE (OPORTUNIDAD) DURANTE EL PERÍODO EN EL CARGO?

LA CONTRALORÍA
GENERAL DE LA REPÚBLICA DEL PERÚ
Firmado digitalmente por GUEVARA CARRASCO Renato Carol FAU 20148138886 hard
Motivo: Soy el autor del documento
Fecha: 21-12-2022 17:33:14 -05:00

la oportunidad de
los informes técnicos alcanzados al ministerio es importante para su
sostenibilidad.

5.1 LA SITUACIÓN DE ENTREGA DEL SERVICIO AL INICIAR LA GESTIÓN
La información relacionada sobre las
investigaciones sobre calidad del ambiente marino costero y continental ha sido
óptima.

5.2 MEDIDAS
ADOPTADAS PARA BRINDAR UN SERVICIO OPORTUNO

el uso y aplicación de las
herramientas tecnológicas y colaborativas han permitido en general continuar
con la ejecución de las actividades científicas y administrativas programadas.

5.3 LA SITUACIÓN DE
ENTREGA DEL SERVICIO A FINALIZAR LA GESTIÓN

Incrementar la calidad y oportunidad
de los resultados de las investigaciones ampliando la cobertura e
intensificando las mismas, ejecutando mayores monitoreos o puntos de
investigación a lo largo del Litoral Peruano, así como los efectos del cambio
climático sobre los recursos pesqueros.

6. ¿QUÉ DECISIONES HA TOMADO EN EL PERÍODO A CARGO PARA ASEGURAR EL USO ADECUADO DE RECURSOS FINANCIEROS (ECONOMÍA) EN LA GESTIÓN DEL SERVICIO ?

La asignación
presupuestal fue mediante Ley nº 31365 "Ley de Presupuesto del Sector
Público para el Año Fiscal 2022"

6.1 SITUACIÓN DE LOS RECURSOS FINANCIEROS AL INICIAR LA GESTIÓN

insuficiente asignación presupuestal
para las actividades a ejecutar durante el año fiscal.

LA CONTRALORÍA
GENERAL DE LA REPÚBLICA DEL PERÚ
Firmado digitalmente por GUEVARA CARRASCO Renato Carol FAU 20148138886 hard
Motivo: Soy el autor del documento
Fecha: 21-12-2022 17:33:14 -05:00

6.2 MEDIDAS
ADOPTADAS PARA EL USO ADECUADO DE LOS RECURSOS FINANCIEROS

priorización y sinceramiento de
actividades operativas a ejecutarse durante al año fiscal

6.3 SITUACIÓN DE
LOS RECURSOS FINANCIEROS AL FINALIZAR LA GESTIÓN

insuficiente asignación presupuestal
para las actividades a ejecutar durante el año fiscal.

Detalle del cumplimiento del servicio: Investigaciones sobre la variabilidad del mar peruano, que mejore la capacidad de predicción de los impactos asociados al ciclo ENOS y al cambio climático en función a las necesidades del sector y del país en su conjunto.

1. ¿QUÉ DECISIONES HA TOMADO EN EL PERÍODO EN EL CARGO PARA INCREMENTAR LA COBERTURA EN EL SERVICIO ?

Se mantiene la
cobertura en las investigaciones sobre la variabilidad del mar peruano, que
mejore la capacidad de predicción de los impactos asociados al ciclo ENOS y al
cambio climático.

Se adjunta el Informe
de evaluación de implementación del plan operativo institucional (POI) ¿ 1er
semestre 2022.

1.1 ESTADO EN QUE SE ENCONTRÓ EL SERVICIO PUBLICO

Se encontró restricciones en el muestreo debido a
la pandemia COVID.

1.2 PRINCIPALES INDICADORES

Número de documentos técnico-científicos asociados al monitoreo y a la
predicción e impactos del ciclo ENOS y al cambio climático.

LA CONTRALORÍA GENERAL DE LA REPÚBLICA DEL PERÚ
Firmado digitalmente por GUEVARA CARRASCO Renato Carol FAU 20148138886 hard
Motivo: Soy el autor del documento
Fecha: 21-12-2022 17:33:14 -05:00

1.3 MEDIDAS ADOPTADAS

Se implementó el teletrabajo (acceso remoto),
emisión de protocolos para salvaguardas la integridad del personal de la institución, además de charlas y talleres via zoom.nen los trabajos de oficina y laboratorios se han reducido el número de asistentes con el fin de evitar la aglomeración de personas en ambientes cerrados.

1.4 RESULTADOS LOGRADOS EN LA POBLACIÓN

Se ejecuta la actividad: generación
de información y monitoreo del fenómeno el niño,el imarpe forma parte de la comisión multisectorial para el estudio nacional del fenómeno el niño - enfen. Comisión que genera y brinda información oportuna de las condiciones oceanográficas del mar peruano

1.5 LIMITACIONES Y DIFICULTADES

Por la emergencia sanitaria a nivel nacional
dictaminadas por el gobierno central, se priorizaron las actividades científicas, especialmente las salidas al campo (cruceros y prospecciones).

2. ¿QUÉ DECISIONES HA TOMADO EN EL PERÍODO EN EL CARGO PARA LOGRAR EFICIENCIA EN LA PROVISIÓN DEL SERVICIO ?

Para la ejecución
de las actividades científicas se elaboran los planes correspondientes para el desarrollo de la actividad (costo, tiempo de duración de la actividad, número de personal, recursos humanos y logísticos)

2.1 MEJORA DE PROCESOS (REDUCCIÓN DE PASOS EN EL PROCESO)

La ejecución de las investigaciones
se realiza mediante protocolos, metodologías propias establecidos para determinar el estado de las pesquerías y las recomendaciones al Estado para su sostenibilidad.

LA CONTRALORÍA GENERAL DE LA REPÚBLICA DEL PERÚ
Firmado digitalmente por GUEVARA CARRASCO Renato Carol FAU 20148138886 hard
Motivo: Soy el autor del documento
Fecha: 21-12-2022 17:33:14 -05:00

2.2 REDUCCIÓN DE
TIEMPOS

La utilización de herramientas
tecnológicas.

2.3 REDUCCIÓN DE
COSTOS

la inversión en Investigación y
desarrollo en el Perúes muy baja sisecompara con otros países
de la región.

2.4 ATENCIÓN
OPORTUNA A LA POBLACIÓN

Los informes técnicos son entregados
de manera oportuna al Sector para que se pueda dar las medidas de maneja
pertinente. Luego son incluidas en la página web del Imarpe, para la
comunicación a la población en general.

3. ¿QUÉ DECISIONES HA TOMADO EN EL PERÍODO EN EL CARGO PARA INCREMENTAR LA CALIDAD EN EL SERVICIO ?

Se mantiene la calidad en la
información brindada al Sector.

3.1 ESTADO DE LA CALIDAD DEL SERVICIO AL INICIAR LA GESTIÓN

La necesidad de contar con
información rápida y oportuna sobre el desarrollo de las principales
pesquerías, requiere contar con base de datos relacionales, y modernos sistemas
de comunicación que permitan conocer la situación en tiempo real y emitir
recomendaciones inmediatas de protección de recursos

3.2 MEDIDAS
ADOPTADAS
Las evaluaciones de los principales
recursos vienen siendo evaluadas por pares internacionales.

LA CONTRALORÍA GENERAL DE LA REPÚBLICA DEL PERÚ
Firmado digitalmente por GUEVARA CARRASCO Renato Carol FAU 20148138886 hard
Motivo: Soy el autor del documento
Fecha: 21-12-2022 17:33:14 -05:00

3.3 ESTADO DE LA
CALIDAD DEL SERVICIO AL FINALIZAR LA GESTIÓN
Incrementar la calidad y oportunidad
de los resultados de las investigaciones ampliando la cobertura e
intensificando las mismas, ejecutando mayores monitoreos o puntos de
investigación a lo largo del Litoral Peruano

4. ¿QUÉ DECISIONES HA TOMADO PARA QUE LA PROVISIÓN DEL SERVICIO , RESUELVE EL PROBLEMA DE LA POBLACIÓN (EFICACIA) DURANTE EL PERÍODO EN EL CARGO?

La información
generada a través de los informes técnicos es remitida al sector en forma
oportuna, priorizando el seguimiento de las pesquerías de anchoveta y la
ejecución de los cruceros para lograr la sostenibilidad de los recursos.

4.1 OBJETIVOS ESTABLECIDOS AL INICIO DE LA GESTIÓN

El inicio de la gestión fue al final
del año 2021 (noviembre) y los objetivos se establecen de manera anual, de
acuerdo al PEI 2020-2025 y POI 2022.

4.2 OBJETIVOS
LOGRADOS AL FINAL DE LA GESTIÓN

Con los estudios se prevé elaborar
informes técnicos científicos en el rango del 85 a 100% de lo programado para
el año 2022.

5. ¿QUÉ DECISIONES HA TOMADO PARA QUE EL SERVICIO MEJORE SU ENTREGA A TIEMPO O CONVENIENTE (OPORTUNIDAD) DURANTE EL PERÍODO EN EL CARGO?

la oportunidad de
los informes técnicos alcanzados al ministerio es importante para su
sostenibilidad.

5.1 LA SITUACIÓN DE ENTREGA DEL SERVICIO AL INICIAR LA GESTIÓN

LA CONTRALORÍA GENERAL DE LA REPÚBLICA DEL PERÚ
Firmado digitalmente por GUEVARA CARRASCO Renato Carol FAU 20148138886 hard
Motivo: Soy el autor del documento
Fecha: 21-12-2022 17:33:14 -05:00

La información
relacionada sobre las investigaciones sobresobre la variabilidad del mar peruano, que mejore la capacidad de predicción de los impactos asociados al ciclo ENOS y al cambio climáticoha sido óptima.

5.2 MEDIDAS
ADOPTADAS PARA BRINDAR UN SERVICIO OPORTUNO

el uso y aplicación de las
herramientas tecnológicas y colaborativas han permitido en general continuar con la ejecución de las actividades científicas y administrativas programadas.

5.3 LA SITUACIÓN DE
ENTREGA DEL SERVICIO A FINALIZAR LA GESTIÓN

Incrementar la calidad y oportunidad
de los resultados de las investigaciones ampliando la cobertura e intensificando las mismas, ejecutando mayores monitoreos o puntos de investigación a lo largo del Litoral Peruano, así como los efectos del cambio climático sobre los recursos pesqueros.

6. ¿QUÉ DECISIONES HA TOMADO EN EL PERÍODO A CARGO PARA ASEGURAR EL USO ADECUADO DE RECURSOS FINANCIEROS (ECONOMÍA) EN LA GESTIÓN DEL SERVICIO ?

La asignación presupuestal fue
mediante Ley nº 31365 "Ley de Presupuesto del Sector Público para el Año Fiscal 2022"

6.1 SITUACIÓN DE LOS RECURSOS FINANCIEROS AL INICIAR LA GESTIÓN

insuficiente asignación presupuestal
para las actividades a ejecutar durante el año fiscal.

6.2 MEDIDAS
ADOPTADAS PARA EL USO ADECUADO DE LOS RECURSOS FINANCIEROS

priorización y sinceramiento de
actividades operativas a ejecutarse durante al año fiscal

LA CONTRALORÍA GENERAL DE LA REPÚBLICA DEL PERÚ
Firmado digitalmente por GUEVARA CARRASCO Renato Carol FAU 20148138886 hard
Motivo: Soy el autor del documento
Fecha: 21-12-2022 17:33:14 -05:00

6.3 SITUACIÓN DE
LOS RECURSOS FINANCIEROS AL FINALIZAR LA GESTIÓN

insuficiente asignación presupuestal
para las actividades a ejecutar durante el año fiscal.

VI. ANEXOS DE LOS SISTEMAS DE ADMINISTRATIVOS POR UNIDAD EJECUTORA PRESUPUESTAL.

ANEXOS POR UNIDAD EJECUTORA:

0068

INSTITUTO DEL MAR DEL PERÚ

Anexo 1: Sistema Nacional de Planeamiento estratégico.

Anexo 1.1 Presupuesto asignado para Acciones Estratégicas Institucionales (AEI) del Plan Estratégico Institucional (PEI)

Anexo 1.2 cumplimiento de metas de indicadores de Acciones Estratégicas Institucionales (AEI) del Plan Estratégico Institucional (PEI)

Anexo 2: Sistema Nacional de Presupuesto Público.

Anexo 2.1 A nivel de Unidad Ejecutora, toda Fuente de Financiamiento

Anexo 2.2 A nivel de Unidad Ejecutora por cada Fuente de Financiamiento.

Anexo 2.3 A Nivel de Unidad Ejecutora por Actividades y Proyectos

Anexo 2.4 Resumen a Nivel de Unidad Ejecutora por Función

Anexo 3: Sistema Nacional de Programación Multianual y Gestión de Inversiones

Anexo 3.1: Inversión pública

Anexo 3.2: Obras

Anexo 4: Sistema Nacional de Contabilidad

Anexo 4.1 Estados de situación Financiera por pliego

Anexo 4.2 Estados de Gestión por pliego.

Anexo 4.3 Estado de Cambios de Patrimonio Neto por unidad ejecutora

Anexo 4.4 Estado de Flujo de Efectivo por unidad ejecutora

LA CONTRALORÍA GENERAL DE LA REPÚBLICA DEL PERÚ
Firmado digitalmente por GUEVARA CARRASCO Renato Carol FAU 20148138886 hard
Motivo: Soy el autor del documento
Fecha: 21-12-2022 17:33:14 -05:00

Anexo 4.5 PP-1 Presupuesto Institucional de Ingresos

Anexo 4.6 PP-2 Presupuesto Institucional de Gastos

Anexo 4.7 EP-1 Estado de Ejecución del Presupuesto de Ingresos y Gastos

Anexo 5: Sistema Nacional de Tesorería

Anexo 5.1: Cartas Fianzas

Anexo 5.2: Documentos Valorados

Anexo 5.3: Fideicomisos

Anexo 5.4: Saldos de Cuentas.

Anexo 5.5: Titulares y Suplentes de las Cuentas

Anexo 5.6: Últimos Giros Realizados en la Fecha de Corte.

Anexo 6: Sistema Nacional de Endeudamiento

Anexo 7: Sistema Nacional de Abastecimiento

Anexo 7.1: Procedimientos de selección (Convocados)

Anexo 7.2.1: Contratos

Anexo 7.2.2: Contratos de Terceros / Locación de Servicios

Anexo 7.3: Bienes Inmuebles y predios en propiedad

Anexo 7.4: Bienes Muebles:

Anexo 7.5: Bienes Muebles Vehículos / Maquinarias.

Anexo 7.6: Aplicativos Informáticos de la Entidad

Anexo 8: Sistema Administrativo de Gestión de Recursos Humanos

Anexo 8.1 Personal CAP/CAS/Otras Modalidades

Anexo 8.2 Funcionarios Sancionados.

Anexo 9: Sistema Nacional de Control

Anexo 9.1 Detalle de los informes de Control Posterior por Unidad Ejecutora

Anexo 9.2 Detalle de los informes de Control Simultáneo por Unidad Ejecutora

LA CONTRALORÍA GENERAL DE LA REPÚBLICA DEL PERÚ
Firmado digitalmente por GUEVARA CARRASCO Renato Carol FAU 20148138886 hard
Motivo: Soy el autor del documento
Fecha: 21-12-2022 17:33:14 -05:00

Anexo 9.3 Detalle de funcionarios con presunta responsabilidad administrativa - entidad

Firmado digitalmente por GUEVARA CARRASCO Renato Carol FAU 20148138886 hard
Motivo: Soy el autor del documento
Fecha: 21-12-2022 17:33:14 -05:00
LA CONTRALORÍA
GENERAL DE LA REPÚBLICA DEL PERÚ